

Заказчик

**Администрация Поддорского муниципального
района**

Исполнитель

**Государственное бюджетное учреждение
«Управление капитального строительства
Новгородской области»**

**МАТЕРИАЛЫ ПО ОБОСНОВАНИЮ
СХЕМЫ ТЕРРИТОРИАЛЬНОГО ПЛАНИРОВАНИЯ
ПОДДОРСКОГО МУНИЦИПАЛЬНОГО РАЙОНА
НОВГОРОДСКОЙ ОБЛАСТИ
в текстовой форме**

Том 2

Директор

Руководитель проекта



Мираков А. А.

Малихова К. Г.

Великий Новгород

Состав проектных материалов

№	Наименование документа	Масштаб
Текстовые материалы		
1.	Положение о территориальном планировании Поддорского муниципального района. Том 1.	
2.	Материалы по обоснованию внесения изменений в схему территориального планирования Поддорского муниципального района. Том 2.	
Графические материалы		
Схема территориального планирования		
Основная часть		
Лист 1	Карта планируемого размещения объектов местного значения Поддорского муниципального района	М 1:50 000
Материалы по обоснованию схемы территориального планирования.		
Лист 1	Карта размещения объектов капитального строительства и зон с особыми условиями использования территорий Поддорского муниципального района	М 1:50 000
	CD-диск с электронной версией	

Технические решения, принятые в проекте, соответствуют требованиям экологических, санитарно-гигиенических, противопожарных и взрывопожарных норм, действующих на территории Российской Федерации, и обеспечивают безопасную для жизни и здоровья людей среду жизнедеятельности при соблюдении предусмотренных мероприятий.

ВВЕДЕНИЕ	5
1. СВЕДЕНИЯ ОБ УТВЕРЖДЕННЫХ ДОКУМЕНТАХ СТРАТЕГИЧЕСКОГО ПЛАНИРОВАНИЯ, О НАЦИОНАЛЬНЫХ ПРОЕКТАХ, ОБ ИНВЕСТИЦИОННЫХ ПРОГРАММАХ СУБЪЕКТОВ ЕСТЕСТВЕННЫХ МОНОПОЛИЙ, ОРГАНИЗАЦИЙ КОММУНАЛЬНОГО КОМПЛЕКСА, О РЕШЕНИЯХ ОРГАНОВ МЕСТНОГО САМОУПРАВЛЕНИЯ, ИНЫХ ГЛАВНЫХ РАСПОРЯДИТЕЛЕЙ СРЕДСТВ СООТВЕТСТВУЮЩИХ БЮДЖЕТОВ, ПРЕДУСМАТРИВАЮЩИХ СОЗДАНИЕ ОБЪЕКТОВ МЕСТНОГО ЗНАЧЕНИЯ.	6
1.2. УДОСТОВЕРЕНИЕ СООТВЕТСТВИЯ ДЕЙСТВУЮЩЕМУ ЗАКОНОДАТЕЛЬСТВУ О ГРАДОСТРОИТЕЛЬНОЙ ДЕЯТЕЛЬНОСТИ.....	12
1.3. СОСТАВ МАТЕРИАЛОВ СХЕМЫ ТЕРРИТОРИАЛЬНОГО ПЛАНИРОВАНИЯ, С УЧЁТОМ ИЗМЕНЕНИЙ.	13
1.4. СВЕДЕНИЯ О НЕОБХОДИМОСТИ СОГЛАСОВАНИИ ВНОСИМЫХ ИЗМЕНЕНИЙ В СХЕМУ ТЕРРИТОРИАЛЬНОГО ПЛАНИРОВАНИЯ СОГЛАСНО СТАТЬЕ 21 ГРАДОСТРОИТЕЛЬНОГО КОДЕКСА РОССИЙСКОЙ ФЕДЕРАЦИИ.....	14
1.5. ПЕРЕЧЕНЬ ВНОСИМЫХ ИЗМЕНЕНИЙ В СХЕМУ ТЕРРИТОРИАЛЬНОГО ПЛАНИРОВАНИЯ.....	15
1.6. СВЕДЕНИЯ О ПЛАНАХ И ПРОГРАММАХ КОМПЛЕКСНОГО СОЦИАЛЬНО-ЭКОНОМИЧЕСКОГО РАЗВИТИЯ МУНИЦИПАЛЬНОГО ОБРАЗОВАНИЯ, ДЛЯ РЕАЛИЗАЦИИ КОТОРЫХ ОСУЩЕСТВЛЯЕТСЯ СОЗДАНИЕ ОБЪЕКТОВ МЕСТНОГО ЗНАЧЕНИЯ МУНИЦИПАЛЬНОГО РАЙОНА.....	15
2. ПРИРОДНО-РЕСУРСНЫЙ ПОТЕНЦИАЛ.	15
2.1. КЛИМАТ.....	15
2.2. ПОЧВЫ.....	17
2.3. РЕЛЬЕФ.....	17
2.4. ВОДНЫЕ РЕСУРСЫ. ГИДРОГРАФИЯ.	17
2.5. МИНЕРАЛЬНО- СЫРЬЕВЫЕ РЕСУРСЫ.....	21
2.6. ЛЕСНЫЕ РЕСУРСЫ.....	21
2.7. РАСТИТЕЛЬНОСТЬ.....	23
2.8. ЖИВОТНЫЙ МИР.....	24
3. СОЦИАЛЬНО-ЭКОНОМИЧЕСКИЙ ПОТЕНЦИАЛ.	25
3.1. СЕЛЬСКОЕ ХОЗЯЙСТВО.....	25
3.2. ПРОМЫШЛЕННОСТЬ.....	25
3.3. МАЛЫЙ БИЗНЕС И ТОРГОВЛЯ.....	25
3.4. ИНВЕСТИЦИОННАЯ ДЕЯТЕЛЬНОСТЬ.....	26

3.5. ЖИЛОЙ ФОНД.....	29
4. ИНФРАСТРУКТУРНЫЙ ПОТЕНЦИАЛ.....	33
4.1. ОБРАЗОВАНИЕ.....	33
4.2. ЗДРАВООХРАНЕНИЕ.....	34
4.3. СОЦИАЛЬНОЕ ОБЕСПЕЧЕНИЕ.....	35
4.4. КУЛЬТУРА И ИСКУССТВО.....	36
4.5. ФИЗИЧЕСКАЯ КУЛЬТУРА И СПОРТ.....	41
5. ТРАНСПОРТНАЯ ИНФРАСТРУКТУРА.....	43
5.1. ЖЕЛЕЗНОДОРОЖНЫЙ ТРАНСПОРТ.....	43
5.2. АВТОМОБИЛЬНЫЙ ТРАНСПОРТ.....	43
5.3. ВНУТРЕННИЙ ВОДНЫЙ ТРАНСПОРТ.....	52
5.4. ВОЗДУШНЫЙ ТРАНСПОРТ.....	52
5.5. ТРУБОПРОВОДНЫЙ ТРАНСПОРТ.....	52
6. ИНЖЕНЕРНАЯ ИНФРАСТРУКТУРА.....	52
6.1. ВОДОСНАБЖЕНИЕ.....	52
6.2. ВОДООТВЕДЕНИЕ.....	56
6.3. ТЕПЛОСНАБЖЕНИЕ.....	56
6.4. ГАЗОСНАБЖЕНИЕ.....	56
6.5. ЭЛЕКТРОСНАБЖЕНИЕ.....	56
6.6. СВЯЗ.....	58
7. САНИТАРНАЯ ОЧИСТКА ТЕРРИТОРИИ.....	58
8. МЕСТА ЗАХОРОНЕНИЯ.....	59
9. ОСОБО ОХРАНЯЕМЫЕ ПРИРОДНЫЕ ТЕРРИТОРИИ.....	61
10. ОБЪЕКТЫ КУЛЬТУРНОГО НАСЛЕДИЯ (ПАМЯТНИКИ ИСТОРИИ И КУЛЬТУРЫ) НАРОДОВ РОССИЙСКОЙ ФЕДЕРАЦИИ, ИХ ТЕРРИТОРИИ, ЗОНЫ ОХРАНЫ ОБЪЕКТОВ КУЛЬТУРНОГО НАСЛЕДИЯ.....	63
11. ОБОСНОВАНИЕ ВЫБРАННОГО ВАРИАНТА РАЗМЕЩЕНИЯ ОБЪЕКТОВ МЕСТНОГО ЗНАЧЕНИЯ МУНИЦИПАЛЬНОГО РАЙОНА НА ОСНОВЕ АНАЛИЗА ИСПОЛЬЗОВАНИЯ СООТВЕТСТВУЮЩЕЙ ТЕРРИТОРИИ, ВОЗМОЖНЫХ НАПРАВЛЕНИЙ ЕЁ РАЗВИТИЯ И ПРОГНОЗИРУЕМЫХ ОГРАНИЧЕНИЙ ЕЁ ИСПОЛЬЗОВАНИЯ.....	71
12. СВЕДЕНИЯ О ВИДАХ, НАЗНАЧЕНИИ И НАИМЕНОВАНИЯХ ПЛАНИРУЕМЫХ ДЛЯ РАЗМЕЩЕНИЯ ОБЪЕКТОВ МЕСТНОГО ЗНАЧЕНИЯ МУНИЦИПАЛЬНОГО РАЙОНА, ИХ ОСНОВНЫЕ ХАРАКТЕРИСТИКИ, ИХ МЕСТОПОЛОЖЕНИЕ, А ТАКЖЕ ХАРАКТЕРИСТИКИ ЗОН С ОСОБЫМИ УСЛОВИЯМИ ИСПОЛЬЗОВАНИЯ ТЕРРИТОРИЙ В СЛУЧАЕ, ЕСЛИ	

УСТАНОВЛЕНИЕ ТАКИХ ЗОН ТРЕБУЕТСЯ В СВЯЗИ С РАЗМЕЩЕНИЕМ ДАННЫХ ОБЪЕКТОВ.	72
13. ОЦЕНКА ВОЗМОЖНОГО ВЛИЯНИЯ ПЛАНИРУЕМЫХ ДЛЯ РАЗМЕЩЕНИЯ ОБЪЕКТОВ МЕСТНОГО ЗНАЧЕНИЯ МУНИЦИПАЛЬНОГО РАЙОНА НА КОМПЛЕКСНОЕ РАЗВИТИЕ СООТВЕТСТВУЮЩЕЙ ТЕРРИТОРИИ.	73
14. СВЕДЕНИЯ О ВИДАХ, НАЗНАЧЕНИИ И НАИМЕНОВАНИЯХ, ПЛАНИРУЕМЫХ ДЛЯ РАЗМЕЩЕНИЯ НА ТЕРРИТОРИИ ПОДДОРСКОГО МУНИЦИПАЛЬНОГО РАЙОНА ОБЪЕКТОВ РЕГИОНАЛЬНОГО ЗНАЧЕНИЯ.	73
15. СВЕДЕНИЯ О ВИДАХ, НАЗНАЧЕНИИ И НАИМЕНОВАНИЯХ, ПЛАНИРУЕМЫХ ДЛЯ РАЗМЕЩЕНИЯ НА ТЕРРИТОРИИ ПОДДОРСКОГО МУНИЦИПАЛЬНОГО РАЙОНА ОБЪЕКТОВ ФЕДЕРАЛЬНОГО ЗНАЧЕНИЯ.	74
16. УЧЕТ ИНВЕСТИЦИОННЫХ ПРОГРАММ СУБЪЕКТОВ ЕСТЕСТВЕННЫХ МОНОПОЛИЙ И ОРГАНИЗАЦИЙ КОММУНАЛЬНОГО КОМПЛЕКСА.....	74
17. ПЕРЕЧЕНЬ И ХАРАКТЕРИСТИКА ОСНОВНЫХ ФАКТОРОВ РИСКА ВОЗНИКНОВЕНИЯ ЧРЕЗВЫЧАЙНЫХ СИТУАЦИЙ ПРИРОДНОГО И ТЕХНОГЕННОГО ХАРАКТЕРА НА ТЕРРИТОРИИ ПОДДОРСКОГО МУНИЦИПАЛЬНОГО РАЙОНА	75
17.1. ОСНОВНЫЕ ФАКТОРЫ РИСКА ВОЗНИКНОВЕНИЯ ЧРЕЗВЫЧАЙНЫХ СИТУАЦИЙ ПРИРОДНОГО ХАРАКТЕРА	78
17.2. ОСНОВНЫЕ ФАКТОРЫ РИСКА ВОЗНИКНОВЕНИЯ ЧРЕЗВЫЧАЙНЫХ СИТУАЦИЙ ТЕХНОГЕННОГО ХАРАКТЕРА.....	82
17.3. ФАКТОРЫ ВОЗНИКНОВЕНИЯ ЧРЕЗВЫЧАЙНЫХ СИТУАЦИЙ БИОЛОГО-СОЦИАЛЬНОГО ХАРАКТЕРА.....	84
17.4. МЕРОПРИЯТИЯ ПО МИНИМИЗАЦИИ ПОСЛЕДСТВИЙ ВОЗНИКНОВЕНИЯ ЧС ПРИРОДНОГО И ТЕХНОГЕННОГО ХАРАКТЕРА, ПРЕДУПРЕЖДЕНИЯ ЧС И ОБЕСПЕЧЕНИЯ ПОЖАРНОЙ БЕЗОПАСНОСТИ.....	86
17.5. МЕРОПРИЯТИЯ ПО ЗАЩИТЕ ТЕРРИТОРИИ ОТ ОПАСНЫХ ПРИРОДНЫХ И ТЕХНОГЕННЫХ ПРОЦЕССОВ И ЧРЕЗВЫЧАЙНЫХ СИТУАЦИЙ.....	88
17.6. МЕРОПРИЯТИЯ ПО ОБЕСПЕЧЕНИЮ ПОЖАРНОЙ БЕЗОПАСНОСТИ.....	89
17.7. ОРГАНИЗАЦИЯ ЗАЩИТЫ НАСЕЛЕНИЯ И ТЕРРИТОРИИ ПОДДОРСКОГО МУНИЦИПАЛЬНОГО РАЙОНА ОТ ЧС ПРИРОДНОГО И ТЕХНОГЕННОГО ХАРАКТЕРА	89
18. ОХРАНА ОКРУЖАЮЩЕЙ СРЕДЫ (ЭКОЛОГИЧЕСКОЕ СОСТОЯНИЕ ПРИРОДНОЙ СРЕДЫ И МЕРОПРИЯТИЯ ПО ЕЕ ОХРАНЕ).....	90
ПРИЛОЖЕНИЕ 1	99
ПРИЛОЖЕНИЕ 2.....	101
ПРИЛОЖЕНИЕ 3.....	104

Введение

Схема территориального планирования Поддорского муниципального района (далее – Схема территориального планирования) утверждена решением Думы Поддорского муниципального района от 27.12.2012 № 550. В настоящее время в схему территориального планирования вносятся изменения в целях актуализации схемы территориального планирования Поддорского муниципального района, определения назначения территорий исходя из совокупности социальных, экономических и иных факторов для обеспечения устойчивого развития территорий, развитие инженерной, транспортной и социальной инфраструктур, позволяющего обеспечить комплексное устойчивое развитие территории с благоприятными условиями жизнедеятельности. Обоснование необходимости резервирования и изъятия земельных участков для размещения объектов местного значения муниципального района.

Проект изменений в Схему территориального планирования подготовлен на основании постановления Поддорского муниципального района от 30.06.2022 №297 «О подготовке проекта внесения изменений в Схему территориального планирования Поддорского муниципального района», договора №43-06/2022//ГП от 06.06.2022 на выполнение работ по внесению изменений в Схему территориального планирования Поддорского муниципального района Новгородской области, заключенного между Администрацией Поддорского муниципального района Новгородской области и государственным бюджетным учреждением «Управление капитального строительства Новгородской области» (далее – ГБУ «УКС НО») в соответствии с техническим заданием на выполнение работ.

Проект изменений в Схему территориального планирования разработан применительно ко всей территории Поддорского муниципального района Новгородской области (административный центр с. Поддорье).

В соответствии со статьей 19 Градостроительного кодекса Российской Федерации к схеме территориального планирования прилагаются материалы по его обоснованию в текстовой форме.

Материалы по обоснованию Схемы территориального планирования в текстовой форме содержат:

1) сведения об утвержденных документах стратегического планирования, указанных в части 5.2 статьи 9 Градостроительного кодекса Российской Федерации, о национальных проектах, об инвестиционных программах субъектов естественных монополий, организаций коммунального комплекса, о решениях органов местного самоуправления, иных главных распорядителей средств соответствующих бюджетов, предусматривающих создание объектов местного значения;

2) обоснование выбранного варианта для размещения объектов местного значения муниципального района на основе анализа использования соответствующей территории, возможных направлений её развития и прогнозируемых ограничений её использования;

3) оценку возможного влияния планируемых для размещения объектов местного значения муниципального района на комплексное развитие соответствующей территории;

4) утвержденные документами территориального планирования Российской Федерации, документами территориального планирования двух и более субъектов Российской Федерации, документами территориального планирования субъекта Российской Федерации сведения о видах, назначении и наименованиях планируемых для размещения на межселенных территориях объектов федерального значения, объектов регионального значения, их основные характеристики, местоположение, характеристики зон с особыми условиями использования территорий в случае, если установление таких зон требуется в связи с размещением данных объектов, реквизиты указанных документов территориального планирования, а также обоснование выбранного варианта размещения объектов федерального значения, объектов регионального значения на основе анализа использования этих территорий, возможных направлений их развития и прогнозируемых ограничений их использования;

5) перечень земельных участков, расположенных на межселенных территориях и (или) в границах сельских поселений, в случае, если представительным органом сельского поселения принято решение об отсутствии необходимости подготовки его генерального плана и о подготовке правил землепользования и застройки, и включаемых в границы населенных пунктов или исключаемых из их границ, с указанием категорий земель, к которым планируется отнести эти земельные участки, и целей их планируемого использования;

б) перечень и характеристику основных факторов риска возникновения чрезвычайных ситуаций природного и техногенного характера на межселенных территориях в случае, если на межселенных территориях планируется размещение объектов федерального значения, объектов регионального значения, объектов местного значения.

Проект изменений в Схему территориального планирования подготовлен в соответствии с Градостроительным кодексом Российской Федерации, приказом Минэкономразвития России от 09.01.2018 №10 «Об утверждении Требований к описанию и отображению в документах территориального планирования объектов федерального значения, объектов местного значения и о признании утратившим силу приказа Минэкономразвития России от 07 декабря 2016 г. №793», методическими рекомендациями по разработке проектов генеральных планов поселений и городских округов, утвержденными приказом Министерства регионального развития Российской Федерации от 26.05.2011 № 244 и иными нормативными правовыми актами.

1. Сведения об утвержденных документах стратегического планирования, о национальных проектах, об инвестиционных программах субъектов естественных монополий, организаций коммунального комплекса, о решениях органов местного самоуправления, иных главных распорядителей средств соответствующих бюджетов, предусматривающих создание объектов местного значения.

Стратегии, инвестиционные программы субъектов естественных монополий и иные нормативные правовые акты, использованные при подготовке проекта изменений:

1. Закон Новгородской области от 04 апреля 2019 № 394-ОЗ «О стратегии социально-экономического развития Новгородской области до 2026 года»;

2. Постановление Правительства Новгородской области от 28.06.2019 № 243 «Об утверждении региональной программы «Борьба с сердечно-сосудистыми заболеваниями в Новгородской области»;

3. Постановление Правительства Новгородской области от 28.06.2019 № 244 «Об утверждении Стратегии развития санитарной авиации в Новгородской области на период до 2024 года»;

4. Распоряжение Правительства Новгородской области от 08.10.2021 № 249-рг «Об утверждении областной адресной инвестиционной программы на 2021 год и на плановый период 2022 и 2023 годов»;

5. Приказ Министерства энергетики Российской Федерации от 28.02.2022 №146 «Об утверждении схемы и программы развития Единой энергетической системы России на 2022-2028 годы»;

6. Инвестиционная программа ПАО «Россети Северо-Запад» на 2016 – 2025 годы, утвержденная приказом Минэнерго России от 30.11.2015 № 906, с изменениями, внесенными приказом Минэнерго России от 24.12.2021 №33@

7. Схема и Программа перспективного развития электроэнергетики Новгородской области на период 2022-2026 годов, утвержденную Указом Губернатора Новгородской области от 06.04.2022 г. № 165

8. Инвестиционная программа ПАО «ФСК ЕЭС» на 2020-2024 годы, утвержденная приказом Минэнерго России от 30.12.2020 №34»;

9. Региональная программа газификации Новгородской области на 2021 - 2030 годы, утвержденная Указом Губернатора Новгородской области от 13.12.2021 № 636;

10. Постановление комитета по ценовой и тарифной политике Новгородской области от 16.09.2016 № 29 «Об утверждении инвестиционной программы в сфере теплоснабжения общества с ограниченной ответственностью «Тепловая Компания Новгородская» на 2017 - 2035 годы;

11. Постановление комитета по ценовой и тарифной политике Новгородской области от 19.09.2019 № 43 «Об утверждении инвестиционной программы акционерного общества «Новгородоблэлектро» на 2020 – 2024 годы;

12. Территориальная схема обращения с отходами Новгородской области, утвержденная постановлением Министерства природных ресурсов, лесного хозяйства и экологии Новгородской области от 27.12.2021 № 13.

Перечень муниципальных программ Поддорского муниципального района, утвержденный постановлением Администрации Поддорского муниципального района от 16.09.2013 № 442 «Об утверждении Порядка принятия решений о разработке муниципальных программ Поддорского муниципального района, их формирования и реализации» представлен в таблице 1.1

Таблица 1.1

№ п/п	Наименование муниципальной программы Поддорского муниципального района	Наименование подпрограммы, входящей в состав муниципальной программы Поддорского муниципального района	Ответственный исполнитель
1.	Развитие образования в Поддорском муниципальном районе на 2019-2024 годы	1. Развитие дошкольного и общего образования в Поддорском муниципальном районе	Отдел образования Администрации муниципального района
		2. Развитие дополнительного образования в Поддорском муниципальном районе	
		3. Создание условий для занятий физической культурой и спортом в общеобразовательных организациях, расположенных в Поддорском муниципальном районе	
		4. Поддержка одарённых детей, инициативной и талантливой молодёжи	
		5. Обеспечение реализации муниципальной программы «Развитие образования в Поддорском муниципальном районе на 2019-2024 годы»	
2.	Развитие культуры на территории Поддорского муниципального района	1. Культура Поддорского муниципального района	Отдел культуры Администрации муниципального района
		2. Развитие туризма и туристской деятельности на территории Поддорского муниципального района	
		3. Обеспечение реализации муниципальной программы «Развитие культуры на тер-	

		ритории Поддорского муниципального района»	
3.	Организация летнего труда и отдыха детей и подростков на территории Поддорского муниципального района на 2019-2024 годы	-	отдел образования Администрации муниципального района
4.	Развитие физической культуры и спорта на территории Поддорского муниципального района	1. Развитие физической культуры и спорта	Отдел культуры Администрации муниципального района
		Развитие физической культуры и спорта среди лиц с ограниченными возможностями здоровья и инвалидов на территории Поддорского муниципального района	
		3. Обеспечение реализации муниципальной программы «Развитие физической культуры и спорта на территории Поддорского муниципального района»	
5.	Комплексные меры противодействия наркомании и зависимости от других психоактивных веществ в Поддорском муниципальном районе на 2014-2023 годы	-	Отдел культуры Администрации муниципального района
6.	Профилактика терроризма и экстремизма в Поддорском муниципальном районе на 2021-2025 годы	-	Отдел по делам гражданской обороны и чрезвычайным ситуациям, мобилизационной подготовки Администрации муниципального района
7.	Профилактика правонарушений в Поддорском муниципальном районе на 2021-2025 годы	-	Отдел по делам гражданской обороны и чрезвычайным ситуациям, мобилизационной подготовке Администрации муниципального района
8.	Развитие муниципальной службы в Поддорском муниципальном районе на 2018-2025 годы	-	Комитет по организационным и кадровым вопросам Администрации муниципального района
9.	Развитие информационного общества и формирование электронного правительства в Поддорском муниципальном районе на 2014-2023 годы	-	Комитет по организационным и кадровым вопросам Администрации муниципального района
10.	«Противодействие коррупции в Поддорском муниципальном районе на 2014-2023 годы»	-	Комитет по организационным и кадровым вопросам Администрации муниципального района
11.	Развитие малого и среднего	-	Комитет по экономике и

	предпринимательства в Поддорском муниципальном районе		управлению муниципальным имуществом Администрации муниципального района
12.	Совершенствование системы управления муниципальной собственностью и земельными ресурсами Поддорского муниципального района на 2020-2024 годы	Управление муниципальной собственностью и земельными ресурсами Поддорского муниципального района	Комитет по экономике и управлению муниципальным имуществом Администрации муниципального района
		Содержание и реконструкция коммунальной инфраструктуры муниципального района	
13.	Развитие торговли в Поддорском муниципальном районе на 2018-2022 годы	-	Комитет по экономике и управлению муниципальным имуществом Администрации муниципального района
14.	Совершенствование и содержание дорожного хозяйства Поддорского муниципального района на 2021-2025 годы	-	Главный специалист по архитектуре и градостроительству Администрации муниципального района
15.	Градостроительная политика на территории Поддорского муниципального района на 2014-2023 годы	-	Главный специалист по архитектуре и градостроительству Администрации муниципального района
16.	Управление муниципальными финансами Поддорского муниципального района	1. Организация и обеспечение осуществления бюджетного процесса, управление муниципальным долгом Поддорского муниципального района	Комитет финансов Администрации муниципального района
		2. Финансовая поддержка муниципальных образований Поддорского муниципального района	
		3. Повышение эффективности бюджетных расходов Поддорского муниципального района	
		4. Повышение финансовой и налоговой грамотности населения Поддорского муниципального района	
17.	Энергосбережение в Поддорском муниципальном районе на 2014-2022 годы	-	Комитет по экономике и управлению муниципальным имуществом Администрации муниципального района
18.	Развитие агропромышленного комплекса Поддорского района	-	Комитет по экономике и управлению муниципальным имуществом Администрации муниципального района

19.	Развитие жилищного строительства на территории Поддорского муниципального района на 2017-2025 годы	1. Стимулирование развития жилищного строительства на территории Поддорского муниципального района на 2017-2025 годы	Главный специалист по архитектуре и градостроительству Администрации муниципального района
		2. Устойчивое развитие сельских территорий в Поддорском муниципальном районе на 2017-2025 годы	
		3. Обеспечение жильем молодых семей на территории Поддорского муниципального района на 2017-2025 годы	
20.	Развитие молодежной политики в Поддорском муниципальном районе на 2019-2024 годы	1. Поддержка одаренных детей, инициативной и талантливой молодежи	Ведущий специалист по молодежной политике, физической культуре и спорту Отдела культуры Администрации муниципального района
		2. Вовлечение молодежи Поддорского муниципального района в социальную практику	
		3. Поддержка молодежи, оказавшейся в трудной жизненной ситуации	
		4. Патриотическое воспитание населения Поддорского муниципального района	
21.	Обеспечение прав потребителей в Поддорском муниципальном районе на 2020-2022 годы	-	Комитет по экономике и управлению муниципальным имуществом Администрации Поддорского муниципального района
22.	Формирование законопослушного поведения участников дорожного движения на территории Поддорского муниципального района на 2020-2025 годы	-	Главный специалист по архитектуре и градостроительству Администрации муниципального района
23.	Комплексное развитие сельских территорий Поддорского муниципального района до 2025 года	-	Главный специалист по архитектуре и градостроительству Администрации муниципального района

На территории Поддорского муниципального района действует Стратегия социально-экономического развития Поддорского муниципального района до 2030 года, утвержденная решением Думы Поддорского муниципального района от 06.11.2012 № 537 (далее - Стратегия социально-экономического развития Поддорского муниципального района до 2030 года).

Перечень муниципальных программ Поддорского сельского поселения, утвержденный постановлением Администрации Поддорского муниципального района от 12.10.2015 № 286 представлен в таблице 1.2.

Таблица 1.2

№ п/п	Наименование муниципальной программы Поддорского сельского поселения	Наименование подпрограммы, входящей в состав муниципальной программы Поддорского сельского поселения	Ответственный за исполнение
1.	Противопожарная защита объектов и населенных пунктов Поддорского сельского поселения на 2018-2022 годы	-	Отдел по делам гражданской обороны и чрезвычайным ситуациям, мобилизационной подготовке Администрации муниципального района
2.	Молодежь Поддорского сельского поселения на 2022-2024 годы	-	Отдел культуры Администрации муниципального района
3.	Развитие физической культуры и спорта в Поддорском сельском поселении на 2018-2024 годы	-	Отдел культуры Администрации муниципального района
4.	Развитие культуры в Поддорском сельском поселении на 2021-2024 годы	-	Отдел культуры Администрации муниципального района
5.	Реформирование и развитие местного самоуправления в Поддорском сельском поселении на 2014-2025 годы	-	Комитет по экономике и управлению муниципальным имуществом Администрации муниципального района
6.	Комплексное развитие систем коммунальной инфраструктуры Поддорского сельского поселения Поддорского муниципального района Новгородской области на 2017-2026 годы	-	Администрация Поддорского муниципального района
7.	Совершенствование и содержание дорожного хозяйства на территории Поддорского сельского поселения на 2018-2024 годы	<p>Развитие дорожного хозяйства Поддорского сельского поселения на 2018-2024 годы</p> <hr/> <p>При дворовые территории многоквартирных жилых домов, расположенных на территории Поддорского сельского поселения</p>	Главный специалист по архитектуре и градостроительству

№ п/п	Наименование муниципальной программы Поддорского сельского поселения	Наименование подпрограммы, входящей в состав муниципальной программы Поддорского сельского поселения	Ответственный за исполнение
8.	Формирование современной городской среды на территории села Поддорье на 2018-2024 годы	-	Комитет по экономике и управлению муниципальным имуществом Администрации муниципального района
9.	Повышение эффективности бюджетных расходов Поддорского сельского поселения	-	Комитет финансов Администрации муниципального района
10.	Комплексное развитие сельских территорий Поддорского сельского поселения до 2025 года»	-	Комитет по экономике и управлению муниципальным имуществом Администрации муниципального района
11.	Совершенствование системы управления муниципальной собственностью и земельными ресурсами Поддорского сельского поселения	-	Комитет по экономике и управлению муниципальным имуществом Администрации муниципального района
12.	Комплексное развитие объектов социальной инфраструктуры местного значения Поддорского сельского поселения Поддорского муниципального района Новгородской области на 2017-2026 годы	-	Администрация Поддорского муниципального района
13.	Комплексное развитие объектов транспортной инфраструктуры местного значения Поддорского сельского поселения Поддорского муниципального района Новгородской области на 2017-2026 годы	-	Администрация Поддорского муниципального района

1.2. Удостоверение соответствия действующему законодательству о градостроительной деятельности.

При подготовке изменений в схему территориального планирования было учтено действующее законодательство о градостроительной деятельности, а также положения закона Новгородской области от 14.03.2007 № 57-оз «О регулировании градостроительной деятельности на территории Новгородской области» (в редакции от 28.06.2021 № 740-оз)

При внесении изменений в схему территориального планирования были учтены требования, предусмотренные статьями 9, 18, 19 и 21 Градостроительного кодекса Российской Федерации, в части вопросов, которые подлежат обоснованию.

При подготовке изменений в схему территориального планирования учитывались:

материалы схемы территориального планирования Российской Федерации в области федерального транспорта (железнодорожного, воздушного, морского, внутреннего водного), автомобильных дорог федерального значения, утверждена распоряжением Правительства Российской Федерации от 19.03.2013 № 384-р (в редакции от 03.06.2019 №1184-р; с изменениями от 29.09.2021г. № 2734-р);

материалы схемы территориального планирования Новгородской области, утвержденные постановлением Администрации Новгородской области от 29.06.2012 № 370 «Об утверждении схемы территориального планирования Новгородской области» (в редакции от 27.08. 2021 № 250);

материалы схемы территориального планирования Поддорского муниципального района Новгородской области, утвержденные решением Думы Поддорского муниципального района от 27.12.2012 № 550 (в редакции решения от 28.08.2014 № 658; от 26.03.2020 №285);

нормативы градостроительного проектирования Поддорского муниципального района Новгородской области, утвержденные решением Думы Поддорского муниципального района от 25.12.2014 № 695 (в редакции от 14.08.2020 № 301).

При подготовке изменений в схему территориального планирования выполнялся учет требований части 5 и 6 статьи 9 Градостроительного кодекса Российской Федерации, в том числе учитывались планы и программы комплексного социально-экономического развития муниципального образования, учитывались программы, принятые в установленном порядке и реализуемые за счет средств федерального бюджета, бюджета Новгородской области, местного бюджета, учитывались решения органов местного самоуправления, иных главных распорядителей средств соответствующих бюджетов, предусматривающие создание объектов местного значения, учитывались инвестиционные программы субъектов естественных монополий, организаций коммунального комплекса и учитывались сведения, содержащиеся в федеральной государственной информационной системе территориального планирования (далее также – ФГИС ТП).

На основании части 10 статьи 9 Градостроительного кодекса Российской Федерации, в связи с тем, что схемы территориального планирования Российской Федерации, схемы территориального планирования двух и более субъектов Российской Федерации, схемы территориального планирования субъекта Российской Федерации, схемы территориального планирования муниципальных районов, предусматривающие размещение линейных объектов федерального значения, линейных объектов регионального значения, линейных объектов местного значения, утверждаются на срок не менее чем двадцать лет. В иных случаях указанные схемы территориального планирования утверждаются на срок не менее чем десять лет.

В связи с отсутствием на территории Поддорского муниципального района межселенных территорий в материалах по обоснованию не разрабатывались разделы, установленные пунктами 4-6 части 5 статьи 19 Градостроительного кодекса Российской Федерации.

При подготовке изменений в схему территориального планирования в виде карт, указанных в части 3 статьи 19 Градостроительного кодекса Российской Федерации и карт, указанных в части 6 статьи 19 Градостроительного кодекса Российской Федерации, были учтены положения приказа Минэкономразвития Российской Федерации от 09.01.2018 № 10 «Об утверждении Требований к описанию и отображению в документах территориального планирования объектов федерального значения, объектов регионального значения, объектов местного значения» (зарегистрировано в Минюсте России 31.01.2018 № 49832).

1.3. Состав материалов схемы территориального планирования, с учётом изменений.

Схема территориального планирования, с учетом изменений, подготовлена в следующем составе:

Графические материалы.

Материалы по обоснованию изменений в схему территориального планирования подготовлены в следующем составе:

1. Карта размещения объектов капитального строительства и зон с особыми условиями использования территорий Поддорского муниципального района.
Текстовые материалы.
1. Материалы по обоснованию внесения изменений в схему территориального планирования Поддорского муниципального района. Том 2.

1.4. Сведения о необходимости согласования вносимых изменений в схему территориального планирования согласно статье 21 Градостроительного Кодекса Российской Федерации.

Случаи, в которых необходимо организовывать процедуру согласования изменений в схему территориального планирования с соответствующими органами, устанавливаются в статье 21 Градостроительного кодекса Российской Федерации.

На основании материалов по обоснованию внесения изменений в схему территориального планирования не требуется процедура согласования с уполномоченным Правительством Российской Федерации федеральным органом исполнительной власти в связи с отсутствием случаев, установленных в статье 21 Градостроительного кодекса Российской Федерации, по следующим основаниям:

1) в соответствии с документами территориального планирования Российской Федерации на территории Поддорского муниципального района не планируется размещение объектов федерального значения на межселенной территории;

2) не предусматривается включение в соответствии с указанным проектом в границы населенных пунктов (в том числе образуемых населенных пунктов), расположенных на межселенных территориях, земельных участков из земель лесного фонда;

3) на территории муниципального района отсутствуют особо охраняемые природные территории федерального значения;

4) не предусматривается размещение в соответствии с указанным проектом объектов местного значения муниципального района, которые могут оказать негативное воздействие на водные объекты, находящиеся в федеральной собственности.

(часть 1 в ред. Федерального закона от 20.03.2011 N 41-ФЗ)

На основании материалов по обоснованию внесения изменений в схему территориального планирования не требуется процедура согласования с высшим исполнительным органом государственной власти субъекта Российской Федерации, в границах которого находится муниципальный район, по следующим основаниям:

1) в соответствии с документами территориального планирования двух и более субъектов Российской Федерации, документами территориального планирования субъекта Российской Федерации не планируется размещение объектов регионального значения на межселенной территории;

(в ред. Федерального закона от 31.12.2017 N 507-ФЗ)

2) не предусматривается в соответствии с указанным проектом включение в границы населенных пунктов (в том числе образуемых населенных пунктов), расположенных на межселенных территориях, земельных участков из земель сельскохозяйственного назначения или исключение из границ таких населенных пунктов земельных участков, которые планируется отнести к категории земель сельскохозяйственного назначения;

3) не предусматривается определения функциональных зон, в которых планируется размещение объектов федерального значения, объектов регионального значения, и (или) местоположения линейных объектов федерального значения, линейных объектов регионального значения, которые могут оказать возможное негативное воздействие планируемых для размещения объектов местного значения муниципального района на особо охраняемые природные территории федерального значения, особо охраняемые природные территории регионального значения.

(часть 2.1 введена Федеральным законом от 20.03.2011 N 41-ФЗ)

Проект схемы территориального планирования муниципального района подлежит согласованию с органами местного самоуправления поселений, входящих в состав Поддорского муниципального района, в части возможного влияния планируемых для размещения объектов местного значения муниципального района на социально-экономическое развитие таких поселений, возможного негативного воздействия данных объектов на окружающую среду на территориях таких поселений.

(часть 3 в ред. Федерального закона от 20.03.2011 N 41-ФЗ)

Проект схемы территориального планирования муниципального района подлежит согласованию с высшим исполнительным органом государственной власти субъекта Российской Федерации, в границах которого находится муниципальный район в случае, если на территории муниципального района находятся особо охраняемые природные территории регионального значения.

(часть 2 в ред. Федерального закона от 20.03.2011 N 41-ФЗ)

Согласно части 5 статьи 21 Градостроительного кодекса Российской Федерации иные вопросы, кроме указанных в частях 1-4 статьи 21 Градостроительного кодекса Российской Федерации вопросов, не могут рассматриваться при согласовании изменений в схему территориального планирования.

1.5. Перечень вносимых изменений в схему территориального планирования.

Внесение изменений в схему территориального планирования главным образом обусловлено приведением документа территориального планирования в соответствие действующему законодательству.

В схему территориального планирования, утвержденную решением Думы Поддорского муниципального района от 27.12.2012 № 550 вносятся следующие изменения:

1. Содержание Положения о территориальном планировании Поддорского муниципального района приведено в соответствие части 2 статьи 19 Градостроительного кодекса Российской Федерации.

2. Содержание карты планируемого размещения объектов местного значения Поддорского муниципального района части 3 статьи 19 Градостроительного кодекса Российской Федерации.

1.6. Сведения о планах и программах комплексного социально-экономического развития муниципального образования, для реализации которых осуществляется создание объектов местного значения муниципального района.

В период подготовки изменений в схему территориального планирования, на территории муниципального района действуют следующие планы и программы комплексного социально-экономического развития муниципального образования, для реализации которых осуществляется создание объектов местного значения муниципального района:

«Стратегия социально-экономического развития Поддорского муниципального района до 2030 года», утвержденная решением Думы Поддорского муниципального района от 06.11.2012 № 537 (далее - Стратегия социально-экономического развития Поддорского муниципального района до 2030 года).

2. Природно-ресурсный потенциал.

Поддорский район образован 1 августа 1927 года. Административный центр района – село Поддорье.

Поддорский район располагается в 162 км к югу от Великого Новгорода на реке Редья и граничит: с Волотовским и Старорусским районами — на севере и северо-востоке, Марёвским муниципальным округом — на востоке, Холмским районом на юге. На западе граничит с Дедовичским (на северо-западе) и Бежаницким (на юго-западе) районами Псковской области. Расположен он на тракте Старая Русса — Холм.

Площадь территории муниципального района — 2947 кв. км.

2.1. Климат.

Зимний период характеризуется неустойчивой погодой, значительными колебаниями тем-

пературы воздуха, сменой периодов с сильными морозами и оттепелями. Устойчивый переход среднесуточной температуры воздуха в сторону отрицательных значений происходит в первой декаде ноября. Очень холодные периоды 23-28 января, 3-8 февраля, когда в ночные часы температура воздуха понижается до $-20\dots-25^{\circ}\text{C}$, местами до $-30\dots-35^{\circ}\text{C}$.

Ледообразование на водоемах области начинается на озере Ильмень, его южных и западных притоках в сроки, близкие к 18 ноября, на остальных водоемах - в конце ноября.

Установление ледостава на реках сопровождается шугоходом - образуются заторы льда, незначительные - на Шелони и Ловати. Подъем уровней воды при зажорах составляет 0,1-1,1 м. При оттепелях наблюдается частичное их размывание.

Устойчивый снежный покров образуется в конце второй-третьей декады ноября. Наиболее интенсивное снегонакопление наблюдается в декабре.

Сход снега происходит к концу первой пятидневки апреля в бассейнах южных притоков Ильменя.

Самым холодным месяцем является февраль. Средняя за месяц температура воздуха составляет $-12, -16^{\circ}\text{C}$. Самые низкие температуры воздуха, $-30, -39^{\circ}\text{C}$, отмечаются в период конец января - начало февраля.

Высокий снежный покров препятствует глубокому промерзанию почвы. На протяжении зимы промерзание почвы бывает менее 50 см, лишь на отдельных полях Старорусского, Пестовского и Солецкого районов - 70-90 см.

Весна наступает в конце марта. В конце марта, с наступлением очень теплой погоды, начинается интенсивное снеготаяние и в период 15-19 апреля на большей части территории поля освобождаются от снега.

При глубоком промерзании почвы её полное оттаивание наблюдается в период III декады.

Переход среднесуточной температуры воздуха через 5°C к более высоким значениям происходит II декады. Возобновляется вегетация озимых зерновых культур и многолетних трав.

Переход среднесуточной температуры воздуха через 10° происходит в конце апреля.

Сев производится обычно в первой декаде мая. Для роста и развития сельскохозяйственных культур в отдельные периоды мая не хватает тепла. Сумма осадков за май составляет в среднем 120-180% от нормы.

Летом преобладает умеренно-теплая погода с дождями. За сутки выпадает иногда по 20-45 мм осадков.

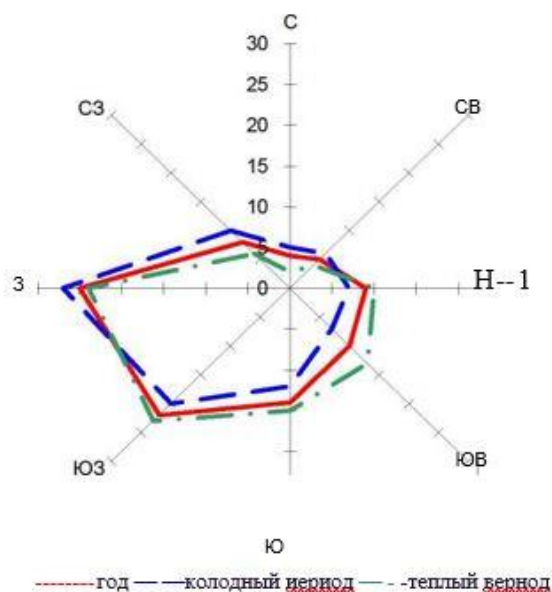

Представленная краткая климатическая характеристика позволяет сделать следующие выводы относительно использования данной территории:

Для строительства:

Согласно климатическому районированию, планировочная территория входит в зону, ха-

рактируемую как благоприятную. Ограничивающим факторами могут являться:

- проявление поздних весенних и ранних осенних заморозков;
- обилие снега и возможные метели и др.

Это может усложнять организацию строительства и удорожать его.

Для сельского хозяйства:

количество тепла и влаги вполне достаточно для возделывания озимых, яровых и крупяных культур, многолетних трав, овощей; условия перезимовки озимых культур и многолетних трав в районе благоприятные.

Для организации отдыха:

в климатическом отношении район благоприятный для обеспечения населения всеми видами отдыха.

2.2. Почвы.

Почвы Поддорского района относятся к молодым почвенным образованиям, они стали формироваться после Поддорского оледенения. Процессы выветривания и почвообразования продвигались с востока на запад вслед за отступающим ледником и спуском вод приледниковых водоёмов.

Почвенный покров района отличается большим разнообразием, что связано с различными сочетаниями условий его образования и развития.

В области преобладают почвы с низким естественным плодородием. Наиболее благоприятными почвами являются дерново-карбонатные и дерново-легко- и среднеподзолистые. Дерново-карбонатные почвы являются основным пахотным фондом области.

По механическому составу преобладают суглинистые почвы (они содержат от 2 до 4% гумуса, имеют высокую поглотительную способность и значительный запас питательных веществ).

Для зоны хвойных и хвойно-широколиственных лесов характерны подзолистые, дерново-подзолистые, дерново-подзолистые глеевые и глееватые, которые в дальнейшем трансформируются в болотно-подзолистые почвы. Они отличаются низким плодородием.

Все почвы, используемые в сельском хозяйстве, нуждаются во внесении органических и минеральных удобрений, известковании, посеве бобовых многолетних трав.

2.3. Рельеф.

Рельеф Поддорского района весьма контрастный. Территорию района условно можно разделить на две части по реке Ловать, пересекающей район с юга на северо-восток: северо-западную восточную - болотисто-равнинную и юго-восточную - возвышенно-холмистую.

Равнинная часть к северу и западу постепенно переходит в обширное болотистое пространство, охватывающее западные районы Новгородской области и восточные - Псковской.

Юго-восток района отличается от северо-запада сочетанием холмов со впадинами и низинами. Здесь на рельеф сильное влияние оказала Валдайская гряда, раскинувшая свои отроги на значительной части района, особенно ближе к восточным его границам с Тверской областью.

Ловать - самая многоводная после реки Мсты артерия, питающая озеро Ильмень. Вытекая из белорусского озера Ловатец, река проходит через систему небольших озер и течет на север по территории Псковской и Новгородской областей. Длина Ловати 530 километров. Русло весьма извилистое, глубина и скорость течения неравномерны. Местами омуты достигают 5-6 метров глубины, но часты песчаные и каменистые мели, образующие пороги.

Перепад воды в порогах бывает значительным. На обрывистых берегах, возвышающихся порой на 20 и более метров, в половодье нередко оползни. На таких обнаженных местах хорошо видны слои известняков и разноцветных песчаников девонского периода.

2.4. Водные ресурсы. Гидрография.

К крупным рекам Поддорского муниципального района относятся реки Редья, Горевка, Ловать, Полисть, Порусья остальные реки принадлежат к группе средних и мелких водотоков.

Речная сеть развита неравномерно, что объясняется неоднородностью рельефа, пестротой

почвенного покрова и почв и климатическими особенностями в различных частях области.

Все реки района впадают в реку Ловать, и подавляющее большинство из них текут в северо-восточном направлении, в сторону озера Ильмень. Ловать пересекает юго-восточную часть района. Самая большая река в северной части района - Полисть, левый приток реки Ловать, разделяющий с ней дельту реки. Крупный правый приток Полисти в пределах района - р. Другой крупный приток Ловать - Редья, протекающий через Поддорье. Юго-западная часть округа занята. Болотные ландшафты охраняются Рдейским заповедником, который Поддорский район делит с Холмским.

Редья — левый приток реки Ловать, длина — 133 км. Крупнейший населённый пункт на реке — село Поддорье — районный центр Поддорского муниципального района Новгородской области.

Исток Редьи расположен на территории Поддорского района на юго-западе области. Река вытекает из озера Рдейское, самого большого водоёма огромных Рдейских болот, объявленных Рдейским заповедником. Кроме Редьи из этих болот вытекает также Порусья.

Первые километры Редья представляет собой небольшой ручей, петляющий среди болот по территории заповедника, затем река увеличивает скорость течения, в русле появляются камни и небольшие перекаты, берега высокие, одеты лесом, местами плотно заселённые.

Почти на всём протяжении Редья течёт на северо-восток параллельно Порусье (с запада) и Ловати (с востока). К Порусье Редья в некоторых местах подходит на расстояние меньше километра, а к Ловати до трёх километров. У Редьи нет больших притоков, поэтому она медленно увеличивается, сохраняя почти на всём своём протяжении ширину 8-15 метров. Порогов на реке также меньше, чем на соседних реках.

В нижнем течении скорость течения уменьшается, Редья впадает в Ловать в черте её дельты, двумя километрами выше Полисти.

По характеру среднего многолетнего годового водного режима реки Новгородской области принадлежат к восточно-европейскому типу - с высоким весенним половодьем, низкой летней и зимней меженью и подъёмами уровней воды осенью под влиянием дождей. Характер питания - смешанный с преобладанием снегового. Среднее многолетнее соотношение между источниками питания следующее: снеговое - 60%, грунтовое - 30%, дождевое - 10%.

Чрезвычайно важным мероприятием по охране поверхностных вод является организация водоохраных зон и прибрежных защитных полос вдоль рек, ручьев и озёр.

В соответствии со статьями 6, 65 Водного кодекса Российской Федерации от 03.06.2006г. №74-ФЗ, вступившего в действие с 1 января 2007 года, ширина водоохраных зон, прибрежных защитных полос и береговых полос (территории общего пользования) водных объектов, расположенных на территории Поддорского муниципального района составляет:

Таблица 2.4.1

№ п/п	Наименование водных объектов	Водоохранная зона, м	Прибрежная защитная полоса, м	Береговая полоса, м
1.	р. Ловать	200	30-50	20
2.	р. Белка	100	30-50	20
3.	р. Городянка	100	50	20
4.	р. Язвищенская Рось	200	50	20
5.	р. Рогатка	100	50	20
6.	р. Щебенка	100	50	20
7.	р. Редья	200	50	20
8.	р. Самбатовка	100	50	20
9.	р. Паньковка	100	50	20

10.	р. Робья	200	50	20
11.	р. Порусья	200	50	20
12.	р. Лютая	100	50	20
13.	р. Полисть	200	50	20
14.	р. Каменка	200	50	20
15.	р. Холынья	200	50	20
16.	р. Виска	100	50	20
17.	р. Болотинка	100	50	20
18.	ручей Боровской	100	50	20
19.	ручей Бугров	50	50	5
20.	ручей Сычевский	100	50	20
21.	ручей Гудковский	50	50	5

Согласно ст. 6 Водного кодекса Российской Федерации, поверхностные водные объекты, находящиеся в государственной или муниципальной собственности, являются водными объектами общего пользования, то есть общедоступными водными объектами, если иное не предусмотрено настоящим Кодексом.

Полоса земли вдоль береговой линии водного объекта общего пользования (береговая полоса) предназначена для общего пользования. Ширина береговой полосы водных объектов общего пользования составляет двадцать метров, за исключением береговой полосы каналов, а также рек и ручьев, протяженность которых от истока до устья не более чем десять километров. Ширина береговой полосы каналов, а также рек и ручьев, протяженность которых от истока до устья не более чем десять километров, составляет пять метров.

Водоохранные зоны, прибрежные защитные полосы и береговые полосы в соответствии со статьей 5 Водного кодекса Российской Федерации измеряются от береговой линии (границы водного объекта), которая для рек, ручьев, каналов, озер, обводненных карьеров определяется по среднесезонному уровню воды в период, когда они не покрыты льдом. Береговая линия прудов определяется по нормальному подпорному уровню воды.

Ширина водоохранной зоны рек или ручьев устанавливается от их истока для рек или ручьев протяженностью:

1) до десяти километров - в размере пятидесяти метров;

2) от десяти до пятидесяти километров - в размере ста метров;

3) от пятидесяти километров и более - в размере двухсот метров. Для реки, ручья, протяженностью менее десяти километров от истока до устья водоохранная зона совпадает с прибрежной защитной полосой. Радиус водоохранной зоны для истоков реки, ручья устанавливается в размере пятидесяти метров.

Ширина водоохранной зоны озера, водохранилища, за исключением озера, расположенного внутри болота, или озера, водохранилища с акваторией менее 0,5 квадратного километра, устанавливается в размере пятидесяти метров.

Водоохранные зоны магистральных или межхозяйственных каналов совпадают по ширине с полосами отводов таких каналов.

Водоохранные зоны рек, их частей, помещенных в закрытые коллекторы, не устанавливаются.

Ширина прибрежной защитной полосы устанавливается в зависимости от уклона берега водного объекта и составляет тридцать метров для обратного или нулевого уклона, сорок метров для уклона до трёх градусов и пятьдесят метров для уклона три и более градуса.

Для расположенных в границах болот проточных и сточных озёр и соответствующих водотоков ширина прибрежной защитной полосы устанавливается в размере пятидесяти метров.

Ширина прибрежной защитной полосы озера, водохранилища, имеющих особо ценное рыбохозяйственное значение (места нереста, нагула, зимовки рыб и других водных биологических ресурсов), устанавливается в размере двухсот метров независимо от уклона прилегающих земель.

В водоохранных зонах и прибрежных защитных полосах водных объектов устанавливается специальный режим осуществления хозяйственной и иной деятельности согласно п. п. 15,16,17 статьи 65 Водного кодекса Российской Федерации от 03.06.2006 г. №74-ФЗ.

В границах водоохранных зон запрещается:

- 1) использование сточных вод для удобрения почв;
- 2) размещение кладбищ, скотомогильников, мест захоронения отходов производства и потребления, пунктов захоронения радиоактивных отходов, химических, взрывчатых, токсичных отравляющих и ядовитых веществ;
- 3) осуществление авиационных мер по борьбе с вредителями и болезнями растений;
- 4) движение и стоянка транспортных средств (кроме специальных транспортных средств), за исключением их движения по дорогам и стоянки на дорогах и в специально оборудованных местах, имеющих твердое покрытие.

В границах прибрежных защитных полос наряду с вышеуказанными ограничениями запрещается:

1. распашка земель;
2. размещение отвалов размываемых грунтов;
3. выпас сельскохозяйственных животных и организация для них летних лагерей, ванн.

Согласно пункта 4 статьи 67 Водного кодекса Российской Федерации от 03.06.2006г. №74-ФЗ на территориях, подверженных затоплению, размещение новых населённых пунктов, кладбищ, скотомогильников и строительство капитальных зданий, строений, сооружений без проведения специальных защитных мероприятий по предотвращению негативного воздействия вод запрещается.

Территория Поддорского района характеризуется определенным комплексом экзогенных геологических процессов. К ним относятся заболачивание, боковая эрозия и связанные с ней оползневые и обвальные процессы в долинах рек, карстообразование, оврагообразование, и очень незначительно – эоловые процессы и абразия.

Наиболее широкое развитие на рассматриваемой территории получил процесс заболачивания, не позволяющий использовать обширные территории. Существующим сооружениям и объектам данный процесс не наносит ущерба.

Антропогенная деятельность влияет на геологическую среду, и может способствовать дальнейшей активизации ЭПП, которые в свою очередь могут наносить существенный ущерб хозяйственным объектам.

Территория Поддорского района относится к геоморфологической провинции Восточно-Европейской равнины, объединяющей определенный тип рельефа – реликтовой ледниковой и водно-ледниковой аккумуляции.

Четвертичные отложения представлены озерно-ледниковыми песками, глинами и суглинками, аллювиальными песками и суглинками.

На отдельных участках развиты грунты торфяно-болотного ГТК – торф, разной степени разложения. Расчетное сопротивление на эти грунты составляет 0,5-1,0 кг/см² и зависит от влажности торфа. Торф не пригоден в качестве основания для зданий и сооружений.

На части района требуются проведения больших объемов работ по инженерной подготовке территории.

На отдельных участках в долинах рек могут встречаться грунты с пониженной несущей способностью – влагонасыщенные пески, супеси, глины. Такие территории требуют инженерной подготовки.

Строительство должно осуществляться после проведения специальных инженерных мероприятий по укреплению оснований или усилению несущих конструкций сооружений.

Селеевское сельское поселение пересекают р. Ловать и частично её правобережный приток – р. Редья.

Длина *р. Ловать* 530 км, площадь бассейна 21,9 тыс. км², средний расход воды в устье 169 м³/с. Принадлежит к бассейну реки Нева Балтийского моря. На *р. Ловать* со второй половины марта по май включительно проходит около 55 % годового стока; с июня по октябрь — около 23 % и с ноября по начало марта — около 22 % годового стока.

Относится к типично равнинным рекам малой водности, со слабой скоростью течения и преимущественно низкими, заболоченными берегами. Сплавная река (490 км). В низовье (70 км) Ловать судоходна. Русло реки весьма извилистое. Местами омуты достигают 5-6 метров глубины, но часты песчаные и каменистые мели, образующие пороги.

Река берет начало из озера Ловатец вблизи границы на северо-востоке Белоруссии, впадает в озеро Ильмень, образуя вместе с рекой Пола дельту площадью около 400 км². Река Ловать - самая многоводная после реки Мсты артерия, питающая озеро Ильмень. Пойма реки - луговая, во многих местах заболочена. Перепад воды в порогах бывает значительным.

Длина *р. Редья* около 110 км. Долина реки пойменная, хорошо выраженная. Пойма односторонняя, переходящая с одного берега на другой, шириной от 50 м до 200 м. Ширина русла от 6 м до 30 м. Дно песчаное. По водному режиму река относится к равнинному типу, характеризующемуся весенним половодьем, летне-осенней меженью, прерываемой дождевыми паводками.

Гидрогеологические условия участка характеризуются наличием водоносных горизонтов, приуроченных к прослойкам песков и линзам в моренных суглинках, а также к девонским пескам. Питание водоносных горизонтов осуществляется за счёт инфильтрации атмосферных осадков. Уровни воды резко колеблются.

По химическому составу грунтовые воды по отношению к бетону нормальной плотности не агрессивны.

2.5. Минерально- сырьевые ресурсы.

В пределах Поддорского района находятся, в основном, общераспространенные полезные ископаемые: строительные пески и ПГМ (песчано-гравийные материалы), глины огнеупорные и тугоплавкие, карбонатные породы, лечебные грязи и др. Металлические полезные ископаемые на территории Новгородской области представлены проявлениями. Краткая характеристика по каждому виду полезного ископаемого представлена ниже.

Основу минерально-сырьевой базы составляют неметаллические полезные ископаемые.

Расширение существующей минерально-сырьевой базы и улучшение качественных характеристик по всем видам полезных ископаемых области возможно за счет проведения ряда поисково-оценочных работ, переоценки запасов существующих месторождений, перспективных площадей и проявлений всех видов полезных ископаемых, а также за счет списания с баланса всех видов минерального сырья, утратившего промышленное значение.

Существует возможность использования торфа не только как энергетического ресурса, но и в качестве, в первую очередь битуминозного торфа, как минерально-сырьевого ресурса для получения воска, гидролизного сырья для производства торфяной мелассы, кормовых дрожжей и т.д.

Снижение использования привозного сырья для производства изделий из огнеупорных глин возможно за счет организации селективной добычи вторичных каолинов на существующих карьерах, геологического доизучения одного из эксплуатируемых месторождений огнеупорных глин.

Наращивание темпов освоения, внедрение новых технологий по добыче и разработки полезных ископаемых, изучение минерально-сырьевой базы позволит увеличить запасы Новгородской области и увеличить объемы производства по каждому виду полезного ископаемого.

2.6. Лесные ресурсы.

Новгородская область расположена в пределах двух лесорастительных зон - таёжной, представленной южно-таёжным районом Европейской части РФ, и подтаёжной или хвойно-широколиственных лесов, представленной хвойно-широколиственным районом Европейской части РФ (в соответствии с Перечнем лесорастительных зон и лесных районов РФ, утвержденным приказом Министерства природных ресурсов Российской Федерации от 28.03.2007 № 68).

Лесничества, находящиеся в ведении Комитета лесного хозяйства Новгородской области - 240,7 тыс. га

Выделены также некоторые новые категории лесов, в том числе:

леса, расположенные на особо охраняемых природных территориях (ООПТ). К защитным лесам, расположенным на особо охраняемых природных территориях, отнесены леса ООПТ международного и федерального значения;

леса, расположенные в водоохраных зонах. Водоохраные зоны выделяются в соответствии с Водным кодексом РФ.

К эксплуатационным лесам отнесены леса, которые подлежат освоению в целях устойчивого, максимально эффективного получения высококачественной древесины и других лесных ресурсов, продуктов их переработки с обеспечением сохранения полезных функций лесов.

Защитные леса подлежат освоению в целях сохранения средообразующих, водоохраных, защитных, санитарно-гигиенических, оздоровительных и иных полезных функций лесов с одновременным использованием лесов при условии, если это использование совместимо с целевым назначением защитных лесов и выполняемыми полезными функциями.

Распределение лесов по новому Лесному кодексу (по целевому назначению - защитные и эксплуатационные, с подразделением защитных лесов на категории) будет приведено после утверждения Лесного плана Новгородской области.

Лесосырьевые ресурсы Новгородской области имеют важное научное, историческое, природоохранное, санитарно-гигиеническое, оздоровительное и экологопросветительское значение.

Одной из важнейших задач лесного хозяйства для обеспечения неистощительного и непрерывного лесопользования является лесовосстановление.

На лесных участках, предоставленных в аренду для заготовки древесины, лесовосстановление обеспечивается арендаторами этих лесных участков.

Основные направления деятельности и перечень мероприятий по осуществлению эффективного использования лесов (по лесному плану Новгородской области):

создание на территории области предприятий, ведущих глубокую переработку низкосортной древесины, отходов лесозаготовок и пиления; предприятия по переработке недревесных и пищевых ресурсов;

развитие долгосрочных арендных отношений, позволяющих обязать арендаторов заниматься не только вырубкой, но и восстановлением лесного фонда;

наведение порядка в торгово-экспортной политике области (в товарно-денежных потоках сферы лесопромышленного комплекса) с целью легализации доходов, реальных налоговых поступлений и заработной платы работников;

создание (развитие) инфраструктуры (прежде всего через строительство новых лесовозных и внутри районных дорог, которое позволит значительно увеличить возможность лесозаготовки и лесопереработки имеющегося сырья и привлечь новых инвесторов).

Леса имеют важное значение не только как источник получения древесины, но и как источник многих хозяйственно-ценных видов недревесных ресурсов, причем реализация этих ресурсов может приносить значительно больше прибыли, чем реализация древесины.

Основными видами пользования в лесах области являются: сбор грибов и ягод, заготовка лекарственного и технического сырья.

Заготовка и сбор недревесных лесных ресурсов

По лесному законодательству (ст. 32 Лесной Кодекс Российской Федерации) к недревесным лесным ресурсам относятся пни, береста, кора деревьев и кустарников, хворост, веточный корм, еловая, пихтовая, сосновая лапы, ели или деревья других хвойных пород для новогодних праздников, мох, лесная подстилка, камыш, тростник и подобные лесные ресурсы. Промышленная заготовка и сбор недревесных лесных ресурсов не ведётся, но область обладает значительными их запасами, что создаёт основу для возможного развития в будущем этого вида использования лесов, главным образом предприятиями малого бизнеса.

Заготовка пищевых лесных ресурсов и сбор лекарственных растений

Согласно ст. 34 Лесного Кодекса Российской Федерации, к пищевым лесным ресурсам от-

носятся дикорастущие плоды, ягоды, орехи, грибы, семена, березовый сок и подобные лесные ресурсы.

Промышленная заготовка и сбор пищевых лесных ресурсов, заготовка лекарственных растений в лесах Поддорского муниципального района не ведётся.

Леса Поддорского муниципального района богаты грибами и ягодами (брусникой, черникой, малиной), лекарственными растениями. Из грибов наиболее ценные - белый гриб, груздь, волнушка, рыжик, подосиновик. К числу лесных, а также болотных и луговых трав, использующихся как лекарственное сырьё, относятся шиповник, малина, черника, зверобой, тмин, мята, чистотел, одуванчик, донник желтый.

Рекомендуемые ежегодные объёмы заготовки Поддорского муниципального района ягод - 4090 тонн, грибов - 12526 тонн, лекарственного сырья - 0,94 тонн, березового сока 2016 тонн.

Запасы недревесных, пищевых лесных ресурсов и лекарственных растений значительны в области, что создаёт основу для развития в будущем этого вида использования лесов, главным образом предприятиями малого бизнеса.

Мероприятия по переработке ценных видов пищевого и лекарственного сырья лесов, реализация которого, в том числе с экспортной направленностью, может привести к значительным хозяйственным и финансовым результатам в деятельности Поддорского муниципального района:

организация пунктов переработки грибов и ягод (заморозка, консервирование) в с. Поддорье;

организация пунктов сбора лекарственного сырья в с. Поддорье.

В настоящее время происходит спонтанный сбор пищевых ресурсов, который практически не поддается учету. Нерегулируемая заготовка может вызвать тяжелые и необратимые последствия. Неравномерные заготовительные нагрузки, не соответствующие естественным запасам, приводят к истощению, а в дальнейшем к деградации зарослей ягодных и лекарственных растений. Под влиянием сильных рекреационных нагрузок и загрязнения почвы поллютантами происходит снижение урожайности грибов и обеднение их видового состава.

2.7. Растительность.

Поддорский муниципального района расположен в пределах двух зон - таёжной, представленной подзоной южной тайги, и подтаёжной или смешанных хвойно-широколиственных лесов. Имеются отдельные фрагментарные участки широколиственных лесов (в частности, на территории Новгородской области проходит северная естественная граница ареала распространения Дуба черешчатого). Коренная растительность почти везде уничтожена и уступает место производным мелколиственным лесам, лугам, кустарникам.

Растительность представлена, в основном, лесными ассоциациями. Вдоль берегов рек простираются пойменные луга, часть территории покрыта кустарниками, немалая площадь занята болотами.

В Поддорском муниципальном районе в большей степени представлены смешанные леса.

Смешанные елово-дубовые, дубовые и широколиственные леса произрастают как в поймах, так и на водоразделах. Они расположены на хорошо дренированных участках с плодородными дерново-слабоподзолистыми и дерново-карбонатными почвами. Древостои с преобладанием широколиственных пород сохранились в Приильменье, в Большой пойме Волхова. В прошлом эти леса занимали значительно большие площади.

В результате изменения структуры лесов основной лесобразующей породой является береза. Широко распространились осина и виды ольхи и прочих пород встречаются ивы, черемуха, рябина, можжевельник и др. В кустарниковом ярусе лесов произрастают малина, черная и красная смородина, шиповник, крушина, орешник, из ягодных кустарничков нередко черника, брусника, голубика.

Широко распространены пойменные дубравы. Сохранились остатки этих лесов в поймах Волхова, Оскуи, Тигоды, Пчевжи и озера Ильмень. Обычно в таких лесах к дубу примешивается берёза и ольха. Подлесок представлен крушиной, калиной, ивами. В травяном покрове преобладает богатое разнотравье - вероника, чина луговая, подмаренник и др.

Небольшими участками по берегам рек и озёр встречаются ивняки с обилием чёрной ольхи и хорошо развитым напочвенным покровом (хвощи, осоки и др.). Они сосредоточены по восточному берегу озера Ильмень и в поймах рек Волхов.

В Новгородской области болота занимают около 10% площади. Наибольшую заболоченность имеют районы, расположенные в Приильменской низменности. В зависимости от характера питания и состава растительности болота подразделяются на верховые, низинные и переходные.

Более типичные в районе верховые (олиготрофные) болота. В растительном покрове таких болот преобладают сфагновые мхи; травяно-кустарниковый покров развит слабо и представлен багульником, моршкой, голубикой, клюквой, пушицей; деревья низкорослые и редкие (берёза, сосна).

Низинные (эвтрофные) болота расположены в поймах рек, в заросших озёрных котловинах и в понижениях рельефа. Встречаются повсеместно и имеют небольшие размеры. Растительный покров более разнообразен. Здесь встречается: чёрная ольха, берёза, сосна, крушина, ива, иногда ель; в травяном покрове представлены: хвощ, сабельник, камыш, рогоз, зелёные мхи.

Переходные (мезотрофные) болота расположены на озёрных террасах и долинах рек, в местах, где близко залегают грунтовые воды, на окраинах верховых болот. Характерные представители растительности - сфагновые мхи, осоки, берёза, сосна.

Суходольные луга широко представлены по всему Поддорскому району.

Абсолютно суходольные занимают наиболее сухие местообитания с песчаными почвами. Травостой представлен ястребинкой, лапчаткой, кошачьей лапкой, клевером горным. Луга имеют низкую урожайность и после скашивания часто выгорают.

Нормально суходольные луга расположены на хорошо дренированных участках. Травостой представлен полевицей обыкновенной, овсяницей луговой, тимофеевкой, ежой сборной, клевером красным. Эти луга используются под сенокосы и пастбища.

Поддорский муниципального района входит в состав Восточно-Европейской (Русской) равнины и располагается в зоне южной тайги и зоне смешанных лесов

В основу классификации типов ландшафтов положен географический подход, основанный на проведении физико-географического районирования Поддорского муниципального района и на сходстве и различии основных геолого-геоморфологических и биотических характеристик.

В долинах реки Ловать господствуют вторичные кустарничково-травянистые леса с участием дубравных видов и с отдельными массивами елово-широколиственных лесов.

Ландшафты низменных озерно-ледниковых и озерно-аллювиальных равнин имеют ограниченное распространение и приурочены к озеру Ильмень и крупным рекам (реки Ловать и др.) Новгородской области. Территории ландшафтов характеризуются избыточными условиями увлажнения, широко развиты процессы заболачивания. Здесь развиты минеральные подземные воды и источники.

Дубовые рощи сохранились в долинах реки Ловать

Самые высокие места приходятся на Валдайскую возвышенность (около 300 м над уровнем моря). Среди моренных холмов, камов и озв Валдайской возвышенности встречаются многочисленные понижения, некоторые из них заняты озерами. Эти озера имеют живописные берега, изрезанные мысами и заливами (Селигер, Велье и многие другие). Часто встречаются длинные, узкие озера, расположенные в древних, доледниковых ложбинах.

На территории Поддорского муниципального района выделены следующие типы ландшафтов:

Ландшафты холмисто-грядовых моренных равнин.

Ландшафты камового рельефа.

Ландшафты флювиогляциальных равнин.

Ландшафты пологоволнистых и плоских моренных равнин.

Пойменные ландшафты.

2.8. Животный мир.

Животный мир Поддорского муниципального района разнообразен по своему видовому со-

ставу. Здесь обитают представители как лесных, так и открытых пространств.

Для леса характерна ярусность расселения его обитателей. В рыхлой подстилке живут землеройки, мыши, кроты. Под пологом обитают лось, лиса, горноста́й, заяц-беляк, бурый медведь, рысь, волк, кабан. Среди лесных обитателей, живущих на деревьях, примечательны белка и куница.

В кронах деревьев обитает много птиц. Особенно распространены клёт, большой пёстрый дятел, пищуха, снегирь, поползень, синица. К числу крупных лесных птиц относятся: глухарь, тетерев, рябчик.

Животный мир открытых пространств менее богат, чем в лесу. На полях, лугах, в кустарниковых зарослях встречаются заяц-русак, полёвка, хорь. Из птиц распространены серая куропатка, полевой жаворонок. Разнообразен животный мир водоёмов и болот. Из млекопитающих распространены выдра, норка. Из птиц большинство составляют водоплавающие - утки, гуси; на болотах кулики, журавли; в поймах рек - чибисы. Во влажных лесах живут гадюки, ужи, живородящие ящерицы, травяные лягушки.

В озёрах и реках обитает много рыбы. Распространены лещ, окунь, щука, ёрш, налим.

Лесной фонд области, воздушное пространство являются местообитанием дикой фауны и используются в качестве охотничьих угодий.

3. Социально-экономический потенциал.

3.1. Сельское хозяйство.

Поддорский муниципальный район находится в регионе с достаточно благоприятным умеренно-континентальным климатом. Преобладание дерновоподзолистых почв способствует развитию многоотраслевого сельского хозяйства, специализирующегося на производстве зерна, картофеля, многолетних трав, молока, яиц, мяса птицы, крупного рогатого скота и свиней.

За прошедший год количество крестьянских хозяйств уменьшилось. Это связано прежде всего с тем, что происходил распад части нерентабельных крестьянских хозяйств с одновременным укрупнением экономически крепких хозяйств, вовлекающих в хозяйственный оборот на праве аренды земельные участки, находящиеся в государственной и муниципальной собственности.

Садовые земельные участки предоставляются гражданам для выращивания плодовых, ягодных, овощных и иных сельскохозяйственных культур, а также для отдыха.

Личное подсобное хозяйство является производственной формой, позволяющей его владельцу получать дополнительный к основному заработку доход. Землепользование личного подсобного хозяйства состоит из приусадебного и полевого участков, предназначенных для мелкотоварного производства сельскохозяйственной продукции.

3.2. Промышленность.

Ведущим промышленным предприятием Поддорского муниципального района является ООО «Поддорский маслозавод».

На территории Селеевского сельского поселения имеется 1 действующая лицензия на право пользования недрами. Недропользователь: ООО «Новгородская Торгово-Промышленная Компания»

В деревне Минцево находится сельскохозяйственный потребительский перерабатывающий сбытовой кооператив «Новгородская ягода», вид деятельности которого сбор и заготовки пищевых лесных ресурсов, лекарственных растений. В деревнях Гринево и Бураково — Сельскохозяйственный потребительский кооператив «Ритм», вид деятельности молочное скотоводство.

3.3. Малый бизнес и торговля.

На территории Поддорского муниципального района на 01 июня 2022 года зарегистрировано 16 юридических лиц и 59 индивидуальных предпринимателей, в том числе по видам деятельности:

Сельское хозяйство, охота и лесное хозяйство обрабатывающие производства 22;

Обрабатывающие производства 2;

Строительство 21

Оптовая розничная торговля; ремонт автотранспортных средств, мотоциклов, бытовых изделий и предметов личного пользования 18;

Деятельность гостиниц и предприятий общественного питания 4;

Транспортировка и хранение 6;

Деятельность по операциям с недвижимым имуществом 1;

Деятельность профессиональная, научная и техническая 2;

Предоставление прочих видов услуг 3.

В районе созданы условия для развития малого бизнеса.

Самозанятых граждан по муниципальному району на 01.07.2022 года зарегистрировано 92 человека.

Торговая деятельность в районе представлена 3 видами розничной торговли: стационарная торговля представлена 35 объектами розничной торговли, из них непродовольственных-7, продовольственных -9, смешанный ассортимент-19; 2 объектами нестационарной торговли из них непродовольственных-1, смешанный ассортимент-1 и 2 автомагазинами.

На территории района имеется ярмарочная площадка, которая расположена в с. Поддорье, ул. Чистякова, д. 2а, где реализуется продажа сельскохозяйственной продукции.

3.4. Инвестиционная деятельность.

Перечень инвестиционных площадок Поддорского муниципального района представлен в таблице 2.3.4.1.

Перечень инвестиционных площадок Поддорского муниципального района

Таблица 3.4.1.

№ п/п	Название площадки	Тип площадки (Greenfield, Brownfield)	Площадь земельного участка, га	Категория земель	Предполагаемое использование площадки	Вид собственности	Кадастровый номер	Место расположения (адрес)	Электроэнергия	Газоснабжение	Водоснабжение	Канализация	Теплоснабжение	Площадь помещений (при наличии) - производственные - складские - административные
1	с. Масловское "Фермы"	Greenfield	1,7	земли промышленности и иного специального назначения	Промышленное производство	Государственная собственность не разграничена	53:15:0091801:281	Поддорский район, с. Масловское	электрические сети 10кВт, 0.4кВт	нет	Ближайшая сеть на расстоянии 100 м	нет	нет	нет
3	с. Поддорье, ул. Мира жилищное строительство	Greenfield	11,3	земли населенных пунктов	для жилищного строительства	Государственная собственность не разграничена	53:15:0010703	Поддорский район, с. Поддорье, ул. Мира	электрические сети 0.4кВт	нет	Ближайшая сеть на расстоянии 50 м	нет	нет	нет
4	с. Поддорье "Подстанция"	Greenfield	10,7	земли сельскохозяйственного назначения	Сельскохозяйственное производство	Государственная собственность не разграничена	53:15:0010501	Поддорский район, с. Поддорье, ул. Октябрьская	магистральные электрические сети	нет	Ближайшая сеть на расстоянии 80 м	нет	нет	нет

5	Гараж с. Поддорье. ул. Полевая	Brownfield	0,13	земли населенных пунктов	Промышленное производство	муниципальная собственность	53:15:0010 305:40	Поддорский район, с. Поддорье. ул. Полевая	электрические сети 10кВт,0.4кВт	нет	Ближайшая сеть на расстоянии 50 м	нет	нет	нет
6	Вешанка	Greenfield	14,8	земли сельскохозяйственного назначения	Сельскохозяйственное производство	муниципальная собственность	53:15:0091 301:146	Поддорский район, Поддорское с/п, з/у. 0091301/146	нет	нет	нет	нет	нет	нет
7	Юбилейная	Greenfield	73,4	земли сельскохозяйственного назначения	Сельскохозяйственное производство	муниципальная собственность	53:15:0091 401	Поддорский район, Поддорское с/п, з/у.	нет	нет	нет	нет	нет	нет
8	Ржаные Роги	Greenfield	94,7	земли сельскохозяйственного назначения	Сельскохозяйственное производство	Муниципальная собственность	53:15:0000 000:1276	Белебелковское сельское поселение, возле д. Ржаные Роги	электрические сети 0.4кВт	нет	есть возможность подключения	нет	нет	нет
9	Заозерье	Brownfield	0,1	земли населенных пунктов	Сельскохозяйственное производство	Муниципальная собственность	53:15:0041 802:16	Белебелковское сельское поселение, возле д. Заозерье	электрические сети 0.4кВт	нет	есть возможность подключения	нет	нет	кирпичное здание, площадь 194,5 кв.м., 1 этаж, кадастровый номер 53:15:0041802:41

3.5. Жилой фонд.

В настоящее время на территории Поддорского муниципального района не ведется крупномасштабных строительных проектов силами компаний-застройщиков. Жилищное строительство ведется силами и за счет самих граждан для собственных нужд.

Жилищно-коммунальная сфера занимает одно из важнейших мест в социальной инфраструктуре, а жилищные условия являются важной составляющей уровня жизни населения.

Общая площадь жилых помещений по району составляет 134,8 тыс. кв. м. Современный жилищный фонд в целом по муниципальному району характеризуется преобладанием частного жилищного фонда – 124,5 тыс. кв. м. с низкой степенью комфортности проживания; значительно меньшей долей (10,2 тыс. кв. м.) муниципального жилья. На долю государственного жилищного фонда приходится - 0,1 тыс. кв. м.

Проблема ветхого и аварийного жилья в муниципальном районе - на высоком уровне в сравнении с другими муниципальными образованиями области.

Техническое состояние жилищного фонда района низкое. В целом по району уровень обеспеченности инженерным оборудованием, в сравнении с другими муниципальными образованиями области, не высок.

Территории, застроенные в настоящее время одноэтажными деревянными домами по мере физического и морального износа, подлежат реконструкции и застройке индивидуальными домами с приусадебными участками.

Сведения о жилом фонде Поддорского муниципального района на конец 2021 года представлены в таблице 3.5.1.

Таблица 3.5.1.

	На декабрь 2021
1. Наличие жилищного фонда	
Общая площадь жилых помещений - всего, тыс. кв. м	134.8
в том числе в собственности:	
частной	124.5
из нее: граждан	118.8
юридических лиц	5.7
государственной	0.1
муниципальной	10.2
По целям использования:	
социального использования	9.7
специализированный	0.7
из него:	
служебные жилые помещения	0.4
Из общей площади жилых помещений - площадь в жилых домах (индивидуально-определенных зданий) - всего, тыс. кв. м	96.9
в том числе в собственности:	
частной	94.1
из нее: граждан	92.0
юридических лиц	2.1
муниципальной	2.8
По целям использования:	
социального использования	2.8

Из общей площади жилых помещений - площадь в многоквартирных жилых домах - всего, тыс. кв. м	37.2
в том числе в собственности:	
частной	30.4
из нее: граждан	26.8
юридических лиц	3.6
муниципальной	6.8
По целям использования:	
социального использования	6.3
2. Распределение жилых помещений по количеству комнат	
Число жилых квартир в многоквартирных жилых домах - всего, единиц	791
из них:	
однокомнатные	107
двухкомнатные	299

трехкомнатные	381
четырёхкомнатные и более	4
в том числе число частных квартир - всего, единиц	516
из них:	
однокомнатные	59
двухкомнатные	184
трехкомнатные	270
четырёхкомнатные и более	3
Общая площадь жилых помещений в квартирах в многоквартирных жилых домах - всего, тыс. кв. м	37.2
из неё:	
однокомнатные	4.1
двухкомнатные	8.6
трехкомнатные	24.2
четырёхкомнатные и более	0.3
Число квартир в жилых домах (индивидуально-определенных зданиях - всего), единиц	1957
из них:	
однокомнатные	650
двухкомнатные	639
трехкомнатные	582
четырёхкомнатные и более	86
Общая площадь жилых помещений в жилых домах (индивидуально-определенных зданиях) - всего, тыс. кв. м	96.9
из них:	
однокомнатные	20.5
двухкомнатные	29.3
трехкомнатные	37.3
четырёхкомнатные и более	9.8
3. Оборудование жилищного фонда	

Общая площадь жилых помещений - всего, тыс. кв. м	134.8
из нее оборудованная:	
водопроводом	88.0
в том числе водопроводом централизованным	88.0
водоотведением (канализацией)	3.6
в том числе водоотведением (канализацией) централизованным	3.6
отоплением	134.7
в том числе отоплением централизованным	0.7
ваннами (душем)	4.8
газом (сетевым, сжиженным)	99.4
В том числе в многоквартирных домах - всего, тыс. кв. м	37.2
из нее оборудованная:	
водопроводом	37.2
в том числе водопроводом централизованным	37.2
водоотведением (канализацией)	3.6
в том числе водоотведением (канализацией) централизованным	3.6

	2021
отоплением	37.2
в том числе отоплением централизованным	0.7
ваннами (душем)	4.8
газом (сетевым, сжиженным)	37.2
4. Распределение жилищного фонда по материалу стен, времени постройки и проценту износа	
Распределение общей площади жилых помещений:	
По материалу стен, тыс. кв. м	
Кирпичные	21.5
Панельные	0.4
Смешанные	6.9
Деревянные	103.5
Прочие	2.4
По годам возведения жилья, тыс. кв. м	
до 1920 г.	0.1
с 1921 г. по 1945 г.	2.5
с 1946 г. по 1970 г.	60.7
с 1971 г. по 1995 г.	58.9
после 1995 г.	12.5
Число жилых домов (индивидуально-определенных зданий) - всего, единиц	
По материалу стен	
Кирпичные	9
Смешанные	112
Деревянные	1571
Прочие	265
По годам возведения жилья	

до 1920 г.	2
с 1921 г. по 1945 г.	60
с 1946 г. по 1970 г.	1150
с 1971 г. по 1995 г.	590
после 1995 г.	155
Число многоквартирных жилых домов - всего, единиц	
По материалу стен	
Кирпичные	89
Панельные	4
Смешанные	32
Деревянные	107
Прочие	31
По годам возведения жилья	
с 1946 г. по 1970 г.	77
с 1971 г. по 1995 г.	183
после 1995 г.	3
5. Распределение жилищного фонда по проценту износа.	
Распределение числа жилых домов (индивидуально-определенных зданий):	

По проценту износа, тыс. кв. м	2021
от 0% до 30%	44.5
от 31% до 65%	34.4
от 66% до 70%	17.5
По проценту износа, единиц	
от 0% до 30%	640
от 31% до 65%	818
от 66% до 70%	485
Распределение числа многоквартирных жилых домов:	
По проценту износа, тыс. кв. м	
от 0% до 30%	15.5
от 31% до 65%	9.9
от 66% до 70%	10.5
свыше 70%	0.2
По проценту износа, единиц	
от 0% до 30%	116
от 31% до 65%	126
от 66% до 70%	15
свыше 70%	2
6. Движение жилищного фонда	
Общая площадь жилых помещений на начало года - всего, тыс. кв. м	134.4
Прибыло общей площади за год - всего, тыс. кв. м	0.4
в том числе:	
новое строительство	0.3
прочие причины	0.1
Общая площадь жилых помещений на конец года - всего, тыс. кв. м	134.8

Справочно:	
Многokвартирные жилые дома - всего, единиц	263
Общая площадь зданий многоквартирных жилых домов - всего, тыс. кв. м	37.8
Жилые дома (индивидуально-определенные здания) - всего, единиц	1957
Общая площадь жилых домов (индивидуально-определенных зданий)- всего, тыс. кв. м	96.9

*Официальная статистическая информация за 2021 год сформирована на основе данных органов местного самоуправления.

4. Инфраструктурный потенциал.

4.1. Образование.

Заведения, предоставляющие среднее профессиональное образование, высшее образование, в Поддорском муниципальном районе отсутствуют.

Информация о существующих объектах дошкольного образования, общеобразовательных организациях, организациях дополнительного образования, расположенных на территории Поддорского муниципального района, представлена в таблице 4.1.1.

Таблица 4.1.1.

Наименование организации	адрес местонахождения	вместимость (кол-во мест)	кол-во обучающихся	год постройки	состояние здания (отл., хор., уд., неуд.)	благоустройство (да/нет)			
						все в наличии	оборудовано	оборудовано	оборудовано
Дошкольные образовательные учреждения									
<i>Белебёлковское сельское поселение</i>									
Муниципальное автономное дошкольное образовательное учреждение детский сад "Колобок" с. Поддорье Филиал «Ручеек» с. Белебёлка	Новгородская область, Поддорский район, с. Белебёлка, ул. Советская, д.52	38	16	1980	удовл.	да	да	да	да
<i>Поддорское сельское поселение</i>									
Муниципальное автономное дошкольное образовательное учреждение детский сад "Колобок" с. Поддорье	175 260 Новгородская область, Поддорский район, с. Поддорье ул. Октябрьская,	147, 47% загрузки	101	1984	удовл.	да	да	да	да

Наименование органи-	адрес местона- д.34	вме-	кол-	год	со-	благоустройство (да/нет)			
Муниципальное автономное дошкольное образовательное учреждение "Детский сад "Солнышко" д. Бураково"	175 253 Новгородская обл., Поддорский район, д. Бураково, пер. Лесной д.6	18 38.8% загруженности	11	1963	удов л.	да	да	да	да
Общеобразовательные организации									
<i>Белебёлковское сельское поселение</i>									
Муниципальное автономное общеобразовательное учреждение "Средняя общеобразовательная школа с. Поддорье" Филиал «ООШ с. Белебёлка»	Новгородская обл., Поддорский район, с. Белебёлка, ул. Советская, д.48	320	40	1978	удов л.	да	да	да	да
<i>Поддорское сельское поселение</i>									
Муниципальное автономное общеобразовательное учреждение "Средняя общеобразовательная школа с. Поддорье"	175 260, Новгородская обл., с. Поддорье, ул. Максима Горького, д.10	650, 36% загруженности	242	1973	удов л.	да	да	да	да

Объекты дошкольного образования, общеобразовательные организации на территории Селеевского сельского поселения отсутствуют.

4.2. Здравоохранение.

Перечень существующих объектов здравоохранения, расположенных на территории Поддорского муниципального района, представлен в таблице 4.2.1.

Таблица 4.2.1.

№ п/п	Наименование, адрес	Год постройки	Пос/см.	Мощность	Количество коек	Количество машин
<i>Белебёлковское сельское поселение</i>						
1	ОАУЗ «Поддорская ЦРБ» Отделение общей практики Поддорский район, с. Белебёлка, ул. Советская д.466	2006	-	20	-	-
2	ОАУЗ «Поддорская ЦРБ» фельдшерско-акушерский пункт Поддорский район, д. Заозерье, ул. Центральная, д.23	1985	0	0	-	-

№ п/п	Наименование, адрес	Год постройки	Пос/см.	Мощность	Количество коек	Количество машин
3	ОАУЗ «Поддорская ЦРБ» фельдшерско-акушерский пункт Поддорский район, д. Переезд, ул. Центральная, д.3	1985	0	0	-	-
Поддорское сельское поселение						
3	ОАУЗ «Поддорская ЦРБ» Здание центральной районной больницы Поддорский муниципальный район, с. Поддорье ул. Чистякова, д.1	1987	-		25 стационар (число круглосу- точных коек)	-
4	ОАУЗ «Поддорская ЦРБ» Здание поликлиники Поддорский муниципальный район, с. Поддорье ул. Набережная, д. 2	1999	95		-	-
5	ОАУЗ «Поддорская ЦРБ» Здание отделения поликлиники Поддорский муниципальный район, с. Поддорье ул. Набережная д. 4	1979	20		-	-
6	ОАУЗ «Поддорская ЦРБ» Бураковский фельдшерско-акушерский пункт Поддорский р-н, д. Бураково, ул. Октябрьская, д.12	1985	10		-	-
7	ОАУЗ «Поддорская ЦРБ» Нивский фельдшерско-акушерский пункт Поддорский р-н д. Нивки, ул. Центральная, д.9	1986	10		0	-
Селеевское сельское поселение						
6	ОАУЗ «Поддорская ЦРБ» Перегинский фельдшерско-акушерский пункт Поддорский район, д. Перегино, ул. Центральная д.2	1985	10	0	-	-
7	ОАУЗ «Поддорская ЦРБ» Селеевский фельдшерско-акушерский пункт Поддорский район, д. Селеево, ул. Комсомольская д.5	2002	10	0	-	-

4.3. Социальное обеспечение.

Перечень учреждений социального обслуживания, расположенных на территории Поддорского муниципального района, представлен в таблице 4.3.1.

Таблица 4.3.1.

№ п/п	Наименование учреждения, кол-во мест/год постройки	Адрес	Уровень благоустройства зданий
ОАУСО «Поддорский комплексный центр социального обслуживания населения»:			
1	стационарное отделение социального обслуживания граждан 26/1950	175254, ул. Советская, д. 42, с. Белебелка, Поддорский район, Новгородская область	Благоустроенное (центральное отопление, водоснабжение, канализация, электричество)
2	отделение социального приюта 15/1971	175260, ул. Иванова, д. 3 а, с. Масловское, Поддорский район, Новгородская область	Благоустроенное (автономное отопление, водоснабжение, канализация, электричество)

4.4. Культура и искусство.

Информация об объектах капитального строительства в области культуры и искусства, находящихся на балансе учреждений, подведомственных министерству культуры Новгородской области расположенных на территории Поддорского муниципального района, представлена в таблице 4.4.1.

Таблица 4.4.1.

№ п/п	Назначение объекта регионального значения	Полное наименование объекта	Местоположение объекта (наименование муниципального района, поселения, городского округа, населенного пункта, улицы, дома)	Краткая характеристика объекта (год постройки, общая площадь, вместимость читателей, посетителей, зрительских мест, количество учащихся, благоустроенность – наличие воды, канализации)
1	2	3	4	5
1.	Объекты культурно-просветительного назначения (музеи, библиотеки, детские школы искусств)			
<i>Белебёлковское сельское поселение</i>				
1.2		Белебёлковская библиотека-филиал МБУК МПЦБС	Поддорский район с. Белебелка, ул. Советская, д.48.	Расположено в здании (аренда) Белебёлковской школы, 1979 года постройки, занимаемая площадь 90,5 м ² Вместимость читателей –20 Благоустроенность: вода, канализация – да
1.3		Заозерская библиотека-филиал МБУК МПЦБС	Поддорский район, д. Заозерье, ул. Новая, д.3	Расположено в здании (аренда) Заозерского СДК 1983 года постройки, занимаемая

				площадь 59 м2 Вместимость читателей -7 Благоустроенность: вода, канализация - нет
1.4.		Переездовская библиотека-филиал МБУК МПЦБС	Поддорский район, д. Переезд, ул. Центральная, д.46А	Расположено в здании (аренда) Переездовского СДК, 1972 года постройки. Занимаемая площадь 31,6 м2 Вместимость читателей -7 Благоустроенность: вода, канализация - нет
Поддорское сельское поселение				
1.5.	Объект капитального строительства в области культуры и искусства	Муниципальное автономное учреждение дополнительного образования «Поддорская музыкальная школа»	Поддорский район, с. Поддорье. ул. Светлый путь, д.4	1989 года постройки Площадь 363,9 м2. Кол-во зрительских мест – 80 Наличие воды, канализация отсутствует (септики)
1.6		Центральная районная библиотека МБУК Поддорского муниципального района «Межпоселенческая Поддорская централизованная библиотечная система» (далее МБУК МПЦБС)	Поддорский район, с. Поддорье, ул. Победы, д. 15	1973 года постройки Общая площадь 365 м2 Вместимость читателей -32 Благоустроенность: вода - да канализация - нет
1.7		Детское отделение МБУК МПЦБС	Поддорский район, с. Поддорье, ул. Победы, д. 15	Расположено в здании ЦРБ. Занимаемая площадь 60 м2 Вместимость читателей-10 Благоустроенность: вода, канализация - нет
1.8		Бураковская библиотека-филиал МБУК МПЦБС	Поддорский район, д. Бураково, ул. Октябрьская, д.11.	Расположено в здании (аренда) Бураковского СДК 1999 года постройки, занимаемая площадь 27 м2 Вместимость чита-

				телей –7 Благоустроенность: вода, канализация - нет
1.9		Масловская библиотека-филиал МБУК МПЦБС	Поддорский район, с. Масловское, ул. Центральная, д.30	Расположено в здании (аренда) Масловского СДК 1977 года постройки, занимаемая площадь 33 м2 Вместимость читателей -7 Благоустроенность: вода, канализация - нет
1.10		Нивская библиотека-филиал МБУК МПЦБС	Поддорский район, д. Нивки, ул. Новая, д.18	Расположено в здании (аренда) Нивского СДК 1979 года постройки, занимаемая площадь 42 м2 Вместимость читателей -10 Благоустроенность: вода, канализация - нет
<i>Селеевское сельское поселение</i>				
1.11		Перегинская библиотека-филиал МБУК МПЦБС	Поддорский район, д. Перегино, ул. Центральная, д.4	Расположено в здании (аренда) Администрации Селеевского сельского поселения, 1984 года постройки, занимаемая площадь -21,5 м2 Вместимость читателей-7 Благоустроенность: вода, канализация - нет
1.12		Селеевская библиотека-филиал МБУК МПЦБС	Поддорский район, д. Селеево, ул. Клубная, д.1	Расположено в здании (аренда) Селеевского СДК 1970 года постройки. Занимаемая площадь 32,5 м2 Вместимость читателей -5 Благоустроенность: вода, канализация - нет

2.	Объекты культурно-досугового (клубного) типа			
<i>Белебёлковское сельское поселение</i>				
2.1		Белебёлковский сельский Дом культуры имени Е.И. Орловой (филиал муниципального автономного учреждения «Поддорское межпоселенческое социально-культурное объединение»)	Поддорский район, Белебёлковское сельское поселение, с. Белебелка, ул. Советская, д. 53	1956 года постройки, 399,6 м2, 148 зрительных мест водоснабжение – отсутствует канализация - отсутствует
2.2		Переездовский сельский Дом культуры (филиал муниципального автономного учреждения «Поддорское межпоселенческое социально-культурное объединение»)	Поддорский район, Белебёлковское сельское поселение, д. Переезд, ул. Центральная, д. 46 «А»	1985 года постройки, 193,3 м2, 100 зрительных мест водоснабжение – отсутствует канализация - отсутствует
2.3		Заозерский сельский Дом культуры (филиал муниципального автономного учреждения «Поддорское межпоселенческое социально-культурное объединение»)	Поддорский район, Белебёлковское сельское поселение, д. Заозерье, ул. Новая, д. 3	1983 года постройки, 520,0 м2, 52 зрительных мест водоснабжение – отсутствует канализация - отсутствует
2.4		Переходский сельский клуб (филиал муниципального автономного учреждения «Поддорское межпоселенческое социально-культурное объединение»)	Поддорский район, Белебёлковское сельское поселение, д. Переходы, ул. Юбилейная, д. 4	1972 года постройки, 55,0 м2, 66 зрительных мест водоснабжение – отсутствует канализация - отсутствует
<i>Поддорское сельское поселение</i>				
2.5	Объект капитального строительства в области культуры и искусства	Муниципальное автономное учреждение «Районный Дом культуры»	с. Поддорье Новгородской области ул. Чистякова дом 2	1961 года постройки, площадь 626,8 м2, зрительный зал - 200 мест, кол-во участников клубных формирований 220 чел. вода холодная, канализация локальная

2.6		Бураковский сельский Дом культуры (филиал муниципального автономного учреждения «Поддорское межпоселенческое социально-культурное объединение»)	Поддорский район, Поддорское сельское поселение, д. Бураково, ул. Октябрьская, д. 11	1999 года постройки, 50,0 м2, 70 зрительных мест водоснабжение – отсутствует канализация - отсутствует
2.7		Масловский сельский Дом культуры (филиал муниципального автономного учреждения «Поддорское межпоселенческое социально-культурное объединение»)	Поддорский район, Поддорское сельское поселение, с. Масловское, ул. Центральная, д. 30	1977 года постройки, 187,4 м2, 40 зрительных мест водоснабжение – имеется канализация – отсутствует
2.8		Нивский сельский Дом культуры (филиал муниципального автономного учреждения «Поддорское межпоселенческое социально-культурное объединение»)	Поддорский район, Поддорское сельское поселение, д. Нивки, ул. Новая, д. 18	1979 года постройки, 245,2 м2, 100 зрительных мест водоснабжение – отсутствует канализация - отсутствует
2.9		Отдел народного творчества (филиал муниципального автономного учреждения «Поддорское межпоселенческое социально-культурное объединение»)	Поддорский район, Поддорское сельское поселение, с. Поддорье, ул. Победы, д. 13	1984 года постройки, 324,2 м2, Вместимость - 20 посетителей водоснабжение, канализация имеются
2.10		Поддорский краеведческий музей (филиал муниципального автономного учреждения «Поддорское межпоселенческое социально-культурное объединение»)	Поддорский район, Поддорское сельское поселение, с. Поддорье, ул. Полевая, д. 10	1985 года постройки, 390,0 м2, Вместимость - 30 посетителей водоснабжение, канализация имеются
Селеевское сельское поселение				
2.11		Перегинский сельский Дом культуры (филиал муниципального автономного учреждения «Поддорское межпоселенческое социально-культурное объединение»)	Поддорский район, Селеевское сельское поселение, д. Перегино, ул. Центральная, д. 10	1984 года постройки, 127,0 м2, 100 зрительных мест водоснабжение – отсутствует канализация - отсутствует

		ного учреждения «Поддорское межпоселенческое социально-культурное объединение»)	ная, д. 1	отсутствует канализация - отсутствует
2.12		Селеевский сельский Дом культуры (филиал муниципального автономного учреждения «Поддорское межпоселенческое социально-культурное объединение»)	Поддорский район, Селеевское сельское поселение, д. Селеево, ул. Клубная, д. 1	1970 года постройки, 209,3 м2, 100 зрительных мест водоснабжение – имеется канализация - отсутствует

4.5. Физическая культура и спорт.

Перечень существующих объектов в области физической культуры и спорта, расположенных на территории Поддорского муниципального района представлен в таблице 4.5.1.

Таблица 4.5.1.

№ п/п	Назначение объекта муниципального значения	Наименование объекта	Краткая характеристика объекта	Местоположение существующего объекта
<i>Белебёлковское сельское поселение</i>				
1.	объект капитального строительства в области физической культуры и спорта	Спортивный зал для занятий мини-футболом, баскетболом, волейболом	Расположен в здании школы, назначение: нежилое, общая площадь 162 кв. м, Единовременная пропускная способность - 35 человек; мощность сооружения -34944.	Новгородская область, Поддорский район, с. Белебёлка, ул. Советская д.48
2.	объект капитального строительства в области физической культуры и спорта	Стрелковый тир	Расположен в здании школы, назначение: нежилое, общая площадь 74,8 кв. м, Единовременная пропускная способность - 3 человека; мощность сооружения -1764.	Новгородская область, Поддорский район, с. Белебёлка, ул. Советская д.48
<i>Поддорское сельское поселение</i>				
1.	объект капитального строительства в области физической культуры и спорта	Спортивный зал для занятий мини-футболом, баскетболом, волейболом	Расположен в здании школы, назначение: нежилое, общая площадь 162 кв. м, Единовременная пропускная способность - 35 человек; мощность сооружения -70927.	Новгородская область, Поддорский район, с. Поддорье, ул. М. Горького д.10

2.	Плоскостной объект в области физической культуры и спорта	Футбольное поле для занятий футболом, русской лаптой	общая площадь 7700 кв. м, Единовременная пропускная способность - 28 человек; мощность сооружения -19845.	Новгородская область, с. Поддорье, ул. Чайковского
3.	объект капитального строительства в области физической культуры и спорта	Приспособленное помещение для занятий легкой атлетикой	Расположен в административном здании, назначение: нежилое, общая площадь 64,9 кв. м, Единовременная пропускная способность - 10 человек; мощность сооружения -16380.	Новгородская область, с. Поддорье, ул. Полевая д.17
4.	Плоскостной объект в области физической культуры и спорта	Спортивная площадка волейбольная	общая площадь 200 кв. м, Единовременная пропускная способность - 15 человек; мощность сооружения -13230.	Новгородская область, с. Поддорье, ул. Чайковского
5.	Плоскостной объект в области физической культуры и спорта	Спортивная площадка для занятий легкой атлетикой	общая площадь 150 кв. м, Единовременная пропускная способность - 15 человек; мощность сооружения -26460.	Новгородская область, с. Поддорье, ул. Полевая д.17
6.	Плоскостной объект в области физической культуры и спорта	Спортивная площадка для занятий легкой атлетикой, ОФП	общая площадь 150 кв. м, Единовременная пропускная способность – 20 человек; мощность сооружения -13720.	Новгородская область, с. Поддорье, ул. М. Горького д.10
7.	Плоскостной объект в области физической культуры и спорта	Спортивная площадка для занятий легкой атлетикой	общая площадь 150 кв. м, Единовременная пропускная способность – 16 человек; мощность сооружения -23520.	Новгородская область, с. Поддорье, ул. Полевая д.17
8.	объект капитального строительства в области физической культуры и спорта	Спортивный зал для занятий мини-футболом, баскетболом, волейболом	Расположен в здании школы, назначение: нежилое, общая площадь 162 кв. м, Единовременная пропускная способность - 35 человек; мощность сооружения -70927.	Новгородская область, Поддорский район, с. Поддорье, ул. М. Горького д.10
9.	Плоскостной объект в области физической культуры и	Футбольное поле для занятий футболом, русской	общая площадь 7700 кв. м, Единовременная пропускная спо-	Новгородская область, с. Поддорье, ул. Чай-

	спорта	лаптой	способность - 28 человек; мощность сооружения -19845.	ковского
<i>Селеевское сельское поселение</i>				
1.	плоскостной объект в области физической культуры и спорта	Футбольное поле для занятий футболом, русской лаптой	общая площадь 6000 кв. м, Единовременная пропускная способность - 28 человек; мощность сооружения -19845.	Новгородская область, Поддорский район, д. Селеево, ул. Комсомольская
2.	объект капитального строительства в области физической культуры и спорта	Стрелковый тир	Расположен в здании Дома культуры, назначение: нежилое, общая площадь 60 кв. м, Единовременная пропускная способность - 3 человека; мощность сооружения -1764.	Новгородская область, Поддорский район, д. Селеево ул. Клубная

5. Транспортная инфраструктура.

Поддорский муниципальный район располагает следующими видами внешнего транспорта: автомобильным и трубопроводным (нефтепровода БТС2).

В условиях экономического роста Новгородской области роль транспорта в хозяйственном развитии значительно возрастает. Состояние региональной транспортной системы стало одним из ключевых факторов, определяющих потенциальные возможности и стратегические планы дальнейшего развития.

5.1. Железнодорожный транспорт.

Железнодорожный транспорт отсутствует.

5.2. Автомобильный транспорт

Перечень автомобильных дорог общего пользования регионального или межмуниципального значения Поддорского муниципального района представлен в таблице 5.2.1

Таблица 5.2.1.

№ п/п		Наименование автомобильной дороги	Всего, км	в т.ч. по значимости		Цементобетонные	Асфальтобетонные	Гравийные	Грунтовые	IВ	II	III	IV	V	Внекат.
				РЗ	МЗ										
1.	49 ОП МЗ 49Н-1501	"Шимск - Старая Русса - Холм" - Бураково - Гринево с проездом по д. Бураково	2,050		2,050		1,700	0,350					2,050		
2.	49 ОП МЗ 49Н-1502	"Шимск - Старая Русса - Холм" - д. Соколье	0,800		0,800			0,800						0,800	
3.	49 ОП МЗ 49Н-1503	автодорога по д. Перегино с подъездами по д. Перегино	1,700		1,700		1,700						1,700		
4.	49 ОП МЗ 49Н-1504	Белебёлка - Карабинец	18,154		18,154		6,000	12,154					6,000	12,154	
5.	49 ОП МЗ 49Н-1505	Белебёлка - Переходы	11,723		11,723			11,723					11,723		
6.	49 ОП МЗ 49Н-	Заозерье - Переходы	11,600		11,600			11,600					11,600		

	1506													
7.	49 ОП МЗ 49Н- 1507	Костелево - Марково	5,700		5,700			5,700					5,700	
8.	49 ОП МЗ 49Н- 1508	Лисьи Горки - Заозерье	4,500		4,500			4,500					4,500	
9.	49 ОП МЗ 49Н- 1509	Масловское - Вещанка	2,500		2,500			2,500					2,500	
10.	49 ОП МЗ 49Н- 1510	мостовой пере- ход через реку Порусья в д. Лисичкино	0,160		0,160		0,160						0,160	
11.	49 ОП МЗ 49Н- 1511	Перегино - Те- ребыни	7,436		7,436			7,436				2,000	5,436	
12.	49 ОП МЗ 49К- 1512	Поддорье - Се- леево	28,720		28,720		28,720					28,720		
13.	49 ОП МЗ 49К- 1750п12	подъезд к д. Большое Ше- лудково	1,500		1,500			1,500					1,500	
14.	49 ОП МЗ 49К- 15п15	подъезд к д. Городок	0,750		0,750		0,450		0,300				0,450	0,300

15.	49 ОП МЗ 49Н- 1504п1	подъезд к д. Ржаные Роги	1,500		1,500			1,500					1,500	
16.	49 ОП МЗ 49Н- 1504п2	подъезд по д. Переезд	3,000		3,000		3,000						3,000	
17.	49 ОП МЗ 49Н- 1513	Рябково - Блазниха	14,981		14,981			14,981					14,981	
18.	49 ОП МЗ 49К- 1514	Селеево - Во- ротавино - Ка- ковка - Истру- бище - Корпо- во (техплан Волземрес.)	27,307		27,307			27,307					27,307	
19.	49 ОП МЗ 49Н- 1515	Соколье - Юрьево	6,318		6,318			6,318					6,318	
20.	49 ОП МЗ 49К- 1750	Старая Русса - Белебёлка - Ямно - "Шимск - Старая Русса - Холм"	36,959		36,959		36,959					36,959		
21.	49 ОП МЗ 49Н- 1516	Сухой Бор - Большие Яз- вищи	4,064		4,064			4,064					4,064	
22.	49 ОП МЗ 49Н- 1517	Тугино - Нивки - Сосново - Андроново	15,395		15,395	2,950	9,250	3,195				15,395		

23.	49 ОП РЗ-49К- 15	Шимск - Ста- рая Русса - Холм	41,035	41,035	0,000		41,035					31,440	9,595		
		Итого	247,852	41,035	206,817	2,950	128,974	115,628	0,300	0,000	0,000	31,440	125,742	90,370	0,300

Перечень автомобильных дорог общего пользования Поддорского муниципального района, утвержденный Постановлением Администрации муниципального района от 17.06.2020 г. №237 (в редакции от 06.09.2021 г. №246) представлен в таблице 5.2.2.

Таблица 5.2.2.

№ п/п	Наименование автомобильной дороги	Идентификационный номер автомобильной дороги	Всего, км	Цементобетонные	Асфальтобетонные	Гравийные	Грунтовые	IV	II	III	IV	V	Вне категории
1	2	3	4	5	6	7	8	9	10	11	12	13	14
1	д. Андроновое -д. Заполье	49 234 ОП MP 001	8,066				8,066					8,066	
2	д. Астратово -д. Слугино	49 234 ОП MP 002	5,0				5,0					5,0	
4	д. Большие Язвищи-д. Кирьково	49 234 ОП MP 007	6,5				6,5					6,5	
5	д. Векшино-д. Гривы	49 234 ОП MP 009	1,261				1,261					1,261	
6	д. Городок-д. Зеленково	49 234 ОП MP 011	1,5				1,5					1,5	
7	д. Городок-д. Лускарево	49 234 ОП MP 012	1,184				1,184					1,184	
8	д. Гривы-д. Горушка	49 234 ОП MP 013	0,131				0,131					0,131	
9	д. Добранцево-д. Астратово	49 234 ОП MP 014	2,5				2,5					2,5	
10	д. Добранцево-д. Коломно	49 234 ОП MP 016	1,547				1,547					1,547	

11	д. Еремкино-д. Петихино	49 234 ОП МР 017	1,5				1,5					1,5	
12	д. Жемчугово-д. Лопастино	49 234 ОП МР 018	3,639				3,639					3,639	
13	д. Заручевье-д. Курско	49 234 ОП МР 020	2,5				2,5					2,5	
14	д. Заручевье- д. Старокурско	49 234 ОП МР 022	1,0				1,0					1,0	
15	д. Зимник - д. Любец	49 234 ОП МР 025	1,038				1,038					1,038	
16	д. Карабинец- д. Шушелово	49 234 ОП МР 026	10,0				10,0					10,0	
17	д. Кстечки – д. Бычково	49 234 ОП МР 028	1,305				1,305					1,305	
18	д. Любец- д. Трубичино	49 234 ОП МР 031	0,8				0,8					0,8	
19	д. Мостище- д. Еремкино	49 234 ОП МР 033	0,518				0,518					0,518	
20	Подъезд д. Власово	49 234 ОП МР 039	1,42			1,42						1,42	
21	д. Перегино- д. Стехново	49 234 ОП МР 041	2,0				2,0					2,0	
22	д. Рябьи Роги- д. Ковалевка	49 234 ОП МР 044	6,0				6,0					6,0	
23	д. Селеево- д. Паньковка	49 234 ОП МР 046	2,442				2,442					2,442	
24	д. Селеево- д. Пустошка	49 234 ОП МР 047	2,0				2,0					2,0	
25	д. Стехново- д. Заручевье	49 234 ОП МР 050	1,6				1,6					1,6	
26	д. Теробыни – д. Добранцево	49 234 ОП МР 051	1,8				1,8					1,8	
27	д. Трофимово- д. Гойки	49 234 ОП МР 052	8,586				8,586					8,586	

28	д. Трубичино- д. Переводово	49 234 ОП МР 053	0,577				0,577					0,577	
29	д. Устье- д. Пески	49 234 ОП МР 055	1,467				1,467					1,467	
30	д. Черна – д. Яхоновка	49 234 ОП МР 057	0,8				0,8					0,8	
31	д. Ямно- д. Ручьи	49 234 ОП МР 059	2,5				2,5					2,5	
32	подъезд к д. Бойково	49 234 ОП МР 061	0,141				0,141					0,141	
33	подъезд к д. Большое Пухо- во	49 234 ОП МР 062	0,3				0,3					0,3	
34	подъезд к д. Гридино	49 234 ОП МР 063	0,147				0,147					0,147	
35	подъезд к д. Гусево	49 234 ОП МР 064	0,347			0,347						0,347	
36	подъезд к д. Михайлово	49 234 ОП МР 068	0,3				0,3					0,3	
37	подъезд к д. Одинцово	49 234 ОП МР 069	0,26			0,26						0,26	
38	подъезд к д. Рукаты	49 234 ОП МР 070	0,223			0,223						0,223	
39	подъезд к д. Сушица	49 234 ОП МР 071	0,175			0,175						0,175	
40	подъезд к д. Трофимово	49 234 ОП МР 072	0,338				0,338					0,338	
41	подъезд к д. Тугино	49 234 ОП МР 073	0,241			0,241						0,241	
42	подъезд к д. Усадьба	49 234 ОП МР 074	0,4			0,4						0,4	
43	подъезд к д. Шахово	49 234 ОП МР 076	0,22			0,22						0,22	
44	подъезд к д. Яблоново	49 234 ОП МР 077	0,5			0,5						0,5	

45	подъезд к д. Каменка	49 234 ОП МР 078	0,377			0,377						0,377	
46	подъезд к д. Починки	49 234 ОП МР 079	1,5			1,5						1,5	
47	Подъезд к д. Люблино	49 234 ОП МР 080	0,114				0,114					0,114	
48	Подъезд к д. Сидорово	49 234 ОП МР 081	0,182		0,182							0,182	
49	Подъезд к д. Подсосонье	49 234 ОП МР 082	0,15		0,15							0,15	
50	подъезд к урочищу Скуратово	49 234 ОП МР 083	5,0			5,0						5,0	
51	подъезд к д. Сенцово	49 234 ОП МР 084	0,155			0,155						0,155	
52	подъезд к д. Крапивенка	49 234 ОП МР 085	0,093				0,093					0,093	
53	подъезд к д. Мостище	49 234 ОП МР 086	0,016			0,016						0,016	
54	Подъезд к д. Филистово	49 234 ОП МР 091	0,425		0,425							0,425	
55	д. Юрьёво- д. Трупехино	49 234 ОП МР 092	1,8				1,8					1,8	
	Итого		94,63										

Перечень искусственных сооружений, находящихся в оперативном управлении ГОКУ «Новгородавтодор», расположенных на территории Поддорского муниципального района, представлен в таблице 5.2.3.

Таблица 5.2.3

№ п/п	Код моста	Район/округ	Препятствие	Название автодороги, на которой находится искусственное сооружение, км+м	оценка состояния	Дата последнего обследования	Дата следующего обследования	Длина/ материал
1.	150010017	Поддорский	река Полисть	Белебёлка - Карабинец, км 16+000	3	2012	2022	78,15 / ж.б.
2.	150040092	Поддорский	река Лютая	Шимск - Старая Русса - Локня - Великие Луки, км	3	2012	2022	46,46 / ж.б.

				91+942				
3.	150040108	Поддорский	река Порусья	Шимск - Старая Русса - Локня - Великие Луки, км 107+894	3	2012	2022	48,94 / ж.б.
4.	150040125	Поддорский	река Редья	Шимск - Старая Русса - Локня - Великие Луки, км 124+043	2	2012	2022	14,39 / ж.б.
5.	150070001	Поддорский	река Холынья	Заозерье - Переходы, км 0+184	3	2012	2022	18,1 / ж.б.
6.	150110001	Поддорский	река Редья	Поддорье - Селеево, км 0+345	3	2012	2022	48,1 / ж.б.
7.	150110027	Поддорский	река Ловать	Поддорье - Селеево, 26+630	3	2012	2017	174,98 / сталь
8.	150130004	Поддорский	ручей Паньковка	Селеево - Воротаино - Какровка - Иструбище - Корпово, км 3+720	2	2012	2022	6,88 / ж.б.
9.	150150057	Поддорский	река Полисть	Старая Русса - Белебёлка - Ямно - "Шимск - Старая Русса - Локня - Великие Луки", км 55+826	3	2012	2022	81,55 / ж.б.
10.	150190002	Поддорский	река Полисть	подъезд к д. Большое Шелудково, км 1+200	3	2012	2022	59,25 / ж.б.
11.	150210001	Поддорский	река Порусья	мостовой переход через реку Порусья в д. Лисичкино, км 0+360	3	2012	2022	59,2 / ж.б.

5.3. Внутренний водный транспорт.

На территории Белебёлковского сельского поселения, Поддорского сельского поселения, Селеевского сельского поселения водный транспорт отсутствует.

В границах Поддорского муниципального района по территории Селеевского сельского поселения протекает река Ловать, которая покрывается ледяным покровом в конце ноября, начале декабря. Вскрытие реки происходит в середине апреля. Общая протяжённость водных путей составляет 28 км.

На территории Поддорского муниципального района отсутствуют порты, пристани, гидротехнические сооружения.

5.4. Воздушный транспорт.

Воздушный транспорт в Поддорском муниципальном районе отсутствует.

5.5. Трубопроводный транспорт.

В соответствии с информацией, предоставленной ООО «Транснефть-Балтика» Новгородское районное нефтепроводное управление от 02.12.2022 № ТНБ-79-62-13/39333 на территории Поддорского муниципального района проходит «Магистральный нефтепровод (МН) «БТС-2» км 505- км 762 с сопутствующими сооружениями» с кадастровым номером 0:0:0:427 и «Воздушная линия электропередач (ВЛ-10 кВ) МН «БТС-2» км 505 - км 762» с кадастровым номером 0:0:0:426, находящиеся в собственности ООО «Транснефть - Балтика» и введенные в эксплуатацию в ноябре 2011 года.

6. Инженерная инфраструктура.

6.1. Водоснабжение.

Большая часть населенных пунктов Поддорского муниципального района имеет водоснабжение из шахтных колодцев общего пользования.

По данным предприятий коммунального сервиса изношенность водопроводных сетей составляет 87,6 %, изношенность объектов водоснабжения - 84,4%.

Из-за значительной изношенности, большого количества аварий и технических нарушений на водопроводных сетях качество питьевой воды в разводящих сетях ухудшается как по санитарно-химическим, так и по микробиологическим показателям.

Неудовлетворительным остается качество воды из нецентрализованных источников водоснабжения.

Выводы:

- Население района обслуживается системами водоснабжения неравномерно, наблюдается дефицит воды.
- Низкая оснащенность систем водоснабжения приборами учета не позволяет на сегодняшнем этапе наладить действенные экономические механизмы регулирования подачи и потребления воды.
- Состояние большинства водохозяйственных сооружений (гидротехнических, водопроводно-канализационного хозяйства и др.) по-прежнему нельзя признать удовлетворительным в силу двух причин: запущенности многих объектов и трудностей с освоением средств, обусловленных острым недостатком квалифицированных кадров и организаций, способных осуществлять их ремонт.
- Низкое качество воды водопроводной по микробиологическим показателям:
- Качество воды не соответствует требованиям СанПиН 2.1.1074-01 в некоторых населенных пунктах Поддорского муниципального района.
- Необходимо обеспечить охрану источников водоснабжения в Поддорском муниципальном районе.

Основным источником хозяйственно-питьевого водоснабжения в Поддорском муници-

пальном районе являются подземные воды. Источники централизованного водоснабжения представлены в таблице 6.1.1.

Таблица 6.1.1.

№ п/п	Наименование	Ед. измер.	Количество
1	Артскважина с.Поддорье, ул.Юбилейная	М куб/час	3,0
2	Артскважина с.Поддорье, пер.Труда	М куб/час	5,4
3	Артскважина с.Поддорье, ул.Лесная	М куб/час	2,5
4	Артскважина с.Поддорье, ул.Кооперативная	М куб/час	7,2
5	Артскважина с.Поддорье, ул.Дружбы	М куб/час	3,5
6	Артскважина с.Масловское	М куб/час	3,6
7	Артскважина д.Тугино	М куб/час	3,6
8	Артскважина д.Минцево	М куб/час	3,24
9	Артскважина д.Нивки	М куб/час	9,0
10	Артскважина д.Андроново	М куб/час	3,6
11	Артскважина д.Филистово	М куб/час	3,6
12	Артскважина д.Лисичкино	М куб/час	3,6
13	Артскважина д.Бураково	М куб/час	3,6
14	Артскважина д.Селеево	М куб/час	3,6
15	Артскважина д.Слеево	М куб/час	6,0
16	Артскважина д.Перегино	М куб/час	3,6
17	Артскважина с.Белебёлка	М куб/час	3,0
18	Артскважина д.Заозерье	М куб/час	3,6
19	Артскважина д.Зимник	М куб/час	3,6

Водозаборы, расположенные на территории Поддорского муниципального района представлены в таблице 6.1.2.

Таблица 6.1.2.

№ п/п	Наименование № артскважины	Адрес вид забора	Характеристика	Размеры ЗСО 1-й пояс, м. / R-радиус, м. Дуст, мм. Дин. уров. М.	№ и дата заключения	Количество абонентов мощность, процент загрузки
1	с. Поддорье Мелиоративная № 1787	с. Поддорье ул. Дружбы ба безбашенная	Г бур – 1978 Сур – 7 Н ау – 67 Н м – 140 Q уд – 0,4 Н пониж - 11	4x4x4x4 Д уст – 273 Дн ур = 18	Приказ № 1056 14.10.2019	114 2,5 куб/час 80%
2	с. Поддорье № Н-10-80	с. Поддорье ул. Кооперативная д. 12 безбашенная	Г бур – 1980 С ур – 12 Н ау – 90 Н м – 180 Q уд – 0,4 Н пониж - 18	4x47x1x10x44x1 4x46x9x4 Д уст – 426 Дн ур = 30	Приказ № 1056	163 2,5 куб/час 80%
3	с. Поддорье №12-67	с. Поддорье ул. Лесная. д. 12а безбашенная	Г бур – 1967 С ур – 3,5 Н ау – 65 Н м – 151 Q уд – 0,04 Н пониж - 44	20x20x20x20 Д уст – 202 Дн ур = 65	Приказ № 1056	589 2,5 куб/час 80%

4	с. Поддорье № Н-14-85	с. Поддорье пер. Труда. д. 3а безбашенная	Г бур – 1985 С ур – 38 Н ау – 69 Н м – 178 Q уд – 0,2 Н пониж - 27	28х3х3х20х27х8 х23 Д уст – 325 Дн ур = 65	Приказ № 1056	136 3,5 куб/час 80%
5	с. Поддорье № 1-70	с. Поддорье ул. Юбилейная. д. 10 башня 18 куб. м	Г бур – 1971 С ур – 9,8 Н ау – 70-75 Н м – 60 Q уд–0,23 Н пониж-28,2	R= 30,0 Д уст – 254 Дн ур = 38	Приказ № 359 12.04.2021	53 2,5 куб/час 80%
6	д. Бураково №1812	д. Бураково башня 18 куб. м	Г бур – 1978 С ур – 10 Н ау – н/д Н м – 133 Q уд – 1,0 Н пониж - 37	20х20х20х20 Д уст – 254 Дн ур = 47	Приказ № 1056	91 2,5 куб/час 80%
7	с. Масловское №1466к	с. Масловское башня 18 куб. м	Г бур – 1980 С ур – 12 Н ау – 90 Н м – 180 Q уд – 0,1 Н пониж - 18	64,66х40,0х64,66 х45х40,0 Д уст – 325 Дн ур = 30	Приказ № 1056	256 2,5 куб/час 100%
8	д. Филистово №2385	д. Филистово башня 18 куб. м	Г бур – 1991 С ур – 1,0 Н ау – н/д Н м – 68 Q уд – 0,07 Н пониж - 14	R= 30,0 Д уст – 168 Дн ур = 15	Приказ № 353	11 2,5 куб/час 80%
9	д. Тугино №2383	д. Тугино башня 18 куб. м	Г бур – 1991 С ур – 9,0 Н ау – н/д Н м – 75 Q уд – 0,05 Н пониж - 20	R= 30,0 Д уст – 168 Дн ур = 29	Приказ № 354 12.04.2021	20 2,5 куб/час 80%
10	д. Нивки. №22-73	д. Нивки. ул. Филатовская башня 18 куб. м	Г бур – 1973 С ур – 4,0 Н ау – 85,0 Н м – 72 Q уд – 0,06 Н пониж - 38	R= 30,0 Дуст – 152 Дн ур = 42	Приказ № 355	56 2,5 куб/час 100%
11	д. Минцево №2091	д. Минцево ул. Центральная башня 18 куб.м	Г бур – 1984 С ур – 35 Н ау – н/д Н м – 120 Q уд – 0,02 Н пониж - 50	20х20х20х20 Д уст – 168 Дн ур = 85	Приказ № 1056 14.10.2019	29 2,5 куб/час 70%
12	д. Лисичкино №2318	д. Лисичкино башня 18 куб. м	Г бур -1989 С ур – 12,0 Н ау- н/д Н м – 66 Q уд–0,036 Н пониж- 28	R= 30,0 Дуст – 168 Дн ур = 40	Приказ № 357	17 2,5 куб/час 80%
13	д. Андроново	д. Андроново башня 18 куб.	Г бур – 1983 С ур – 6,0	R= 30,0 Д уст – 152	Приказ № 358	--

	№ 2021	м	Н ау – н/д Н м – 55,0 Q уд – 1,0 Н пониж – 22	Дн ур = 28		
14	с. Белебелка № 309-76	с. Белебелка ул. Новая. д. 43а башня 18 куб.м	Г бур– 1976 С ур– 18,0 Н ау – 85-90 Н м – 120 Q уд – 0,2 Н пониж – 32	15х20х15х20 Д уст – 219 Дн ур = 50	Приказ № 1056	49 2,5 куб/час 70%
15	д. Зимник № 2104	д. Зимник башня 18 куб.м	Г бур –1985 С ур – 15 Н ау – н/д Н м – 100 Q уд– 0,03 Н пониж – 32	20х20х20х20 Д уст – 168 Дн ур = 47	Приказ № 1056	8 2,5 куб/час 30%
16	д. Заозерье № 2085	д. Заозерье башня 18 куб.м	Г бур – 1984 С ур – 9,0 Н ау – 70,0 Н м – 126 Q уд– 0,03 Н пониж – 38	R= 30,0 Д уст – 168 Дн ур = 47	Приказ № 356 12.04.2021	37 2,5 куб/час 50%
17	д. Селеево № 1480-к	д. Селеево ул. Молодежная 1а башня 18 куб.м	Г бур – 1958 С ур – 2,0 Н ау – 80,0 Н м – 151 Q уд– 0,03 Н пониж – 10	R= 30,0 Дуст – 168 Дн ур = 12	Приказ № 360	55 2,5 куб/час 50%
18	д. Селеево №864	д. Селеево ул. Клубная д.20а башня 18 куб.м	Г бур – 1967 С ур – 26 Н ау – 75 Н м – 137,0 Q уд– 0,05 Н пониж – 18	34х43х7,5х16х33 х4х7 Д уст – 168 Дн ур = 44	Приказ № 1056	117 2,5 куб/час 50%
19	д. Перегино № 61-74	д. Перегино ул. Мелиораторов д. 4а башня 18 куб.м	Г бур – 1974 С ур – 20 Н ау – 70,0 Н м – 155 Q уд – 0,1 Н пониж – 10	15х20х15х20 Д уст – 219 Дн ур = 30	Приказ № 1056	88 2,5 куб/час 40%

Примечание*

Г бур – Год бурения скважины

Н ау – Абсолютная отметка устья, метр

Н м – глубина, метр

Д уст – диаметр устья, миллиметр.

С ур – Статический уровень, метр

Q уд – удельный дебет, литр/сек

Н пон – Понижение уровня, метр

Дн ур = динамический уровень метр.

Приказ № 1056 от 14.10.2019. Министерства природных ресурсов, лесного хозяйства и экологии Новгородской области.

«Об установлении зон санитарной охраны источников питьевого и хозяйственно-бытового водоснабжения».

Приказы № 353-360 от 12.04.2021. Министерства природных ресурсов, лесного хозяйства и экологии Новгородской области. «Об установлении зон санитарной охраны источников питьевого и хозяйственно-бытового водоснабжения».

6.2. Водоотведение.

Система водоотведения сточных вод с очистными сооружениями имеется только в с. Поддорье.

В состав очистных сооружений входит: аэротенки с механической аэрацией, вторичный отстойник, контактный резервуар, циркуляционная насосная станция, хлораторная, иловые площадки.

Очистные сооружения имеют производительность 100 м³/сут.

Сброс очищенных сточных вод осуществляется в реку Редья на 109 км от устья реки.

Применяемая технологическая схема очистки сточных вод не в полной мере удовлетворяет требованиям обеспечения нормативов качества очистки сточных вод и требует полной реконструкции.

Село Поддорье: сточные воды от здания школы, комитета образования, здания Мирowego суда, здания МФЦ, по сети канализации, протяженностью 1,6 км, диаметром 250 мм. сбрасываются на очистные сооружения. Сброс очищенных сточных вод осуществляется в реку Редья на 109 км от устья реки;

село Поддорье: сточные воды от одно-двухквартирных жилых домов микрорайона «Дружба» (ул. Ташкентская, ул. Пушкина, ул. Мелиоративная) по сети канализации протяженностью 2,0 км, диаметром 200-250 мм. сбрасываются в отстойник на ул. Ташкентской. Из отстойника сточные воды направляются в мелиоративный канал, где проходит частичную очистку в естественных условиях. Сброс сточных вод осуществляется в реку Редья на 109 км от устья реки;

Сточные воды многоквартирных домов (25 домов) и организаций (центральная районная больница, поликлиника, здание детского сада «Колобок», здание администрации муниципального района, здание полиции, здание дома народного творчества) сбрасываются в септики с вывозом стоков на БОС.

. В остальных населенных пунктах водоотведение застроенных территорий выполнено в надворные уборные с утилизацией стоков в компостные ямы.

От отдельных объектов соцкультбыта стоки собираются в резервуары - накопители с утилизацией стоков на поля под запашку.

6.3. Теплоснабжение.

Большая часть жилой застройки района имеет печное отопление и котлы на твердом топливе. Централизованным теплоснабжением в Поддорском муниципальном районе от котельных на твердом топливе обеспечиваются объекты социально-бытового обслуживания, административные здания, жилые дома и предприятия. Четыре котельных расположены в с. Поддорье, одна котельная установленной мощностью 1,4 Гкал/час (установленная мощность 0,33 Гкал/час) расположена в пос. Белебелка. Установленная мощность всех котельных - 7,7 Гкал/час, подключенная тепловая нагрузка - 1,45 Гкал/час

Основными проблемами теплового хозяйства района являются:

- моральный и физический износ оборудования и теплопроводов;
- сверхнормативные потери тепла;
- острый недостаток средств измерения и регулирования.

6.4. Газоснабжение.

В настоящее время газоснабжение в Поддорского сельского поселения осуществляется сжиженным углеводородным газом (СУГ). СУГ поступает из газонаполнительной станции Великого Новгорода. Уровень газификации сжиженным газом составляет 82%.

6.5. Электроснабжение.

Информация по объектам электросетей на территории Поддорского муниципального района на 01.01.2022 г.

Электросетевые объекты, расположенные на территории Поддорского муниципального

Белебёлковское сельского поселения			
№ п/п	Название	№ п/п	Название
1.	Питающая электроподстанция ПС "Белебелка"	23.	КТП-100 кВА Скопино
2.	ТП-5	24.	КТП-30 кВА Сидорово
3.	КТП-25 кВА Шернино	25.	КТП-63 кВА Шеляпино
4.	КТП-160 кВА Бабье 3	26.	КТП-25 кВА Старобенка
5.	КТП-100 кВА Заозерье 2	27.	КТП-63 кВА Шелудково
6.	КТП-160 кВА Заозерье 1	28.	КТП-25 кВА Трубичино
7.	КТП-160 кВА Костелево	29.	КТП-100 кВА Рукаты
8.	КТП-25 кВА Подсосонье	30.	КТП-10 кВА Петрово
9.	КТП-30 кВА Каменка	31.	КТП-10 кВА Рябьи Роги
10.	КТП-30 кВА Марково	32.	КТП-160 кВА Карабинец
11.	КТП-40 кВА Лисьи Горки	33.	КТП-63 кВА Ржаные Роги
12.	КТП-160 кВА Зимник	34.	КТП-160 кВА Переезд 1
13.	КТП-63 кВА Гусево	35.	КТП-20 кВА Пухово
14.	КТП-160 кВА Великое Село	36.	КТП-160 кВА Сенцово
15.	КТП-40 кВА Шахово	37.	КТП-60 кВА Речки 1
16.	КТП-100 кВА Переезд 2	38.	КТП-100 кВА Черна 2
17.	КТП-63 кВА Переходы	39.	КТП-40 кВА Черна 1
18.	КТП-30 кВА Шкворово	40.	КТП-100 кВА Белебелка 2
19.	КТП-40 кВА Красный Луг	41.	КТП-40 кВА Репино
20.	КТП-63 кВА Белебелка 1	42.	КТП-160 кВА Бабье 1
21.	КТП-50 кВА Холстинка	43.	КТП-250 кВА Белебелка 4
22.	СТП-10 кВА Протоки	44.	КТП-30 Черна-1 ВЛ-10 кВ Л-2 ПС Белебелка
		45.	КТП-50 кВА Холстинка

Поддорское сельского поселения			
№ п/п	Название	№ п/п	Название
1.	КТП-30 кВА Кулаково	20.	КТП-100 кВА Нивки 2
2.	"КТП-250 кВА Минцево"	21.	КТП-100 кВА Нивки 1
3.	ПС "Поддорье"	22.	КТП-100 кВА Лисичино 1
4.	КТП-25 Еремкино	23.	КТП-30 кВА Юрьево
5.	КТП-100 Нивки-1 ВЛ-10кВ Л-6 ТП Поддорье	24.	КТП-160 кВА Лисичино 2
6.	"КТП-25 кВА Трофимово"	25.	КТП-60 кВА Ямно
7.	КТП-250 кВА Бураково 2	26.	КТП-25 кВА Петихино
8.	КТП-250 кВА Масловское 3	27.	КТП-250 кВА Поддорье 5 база РПБ
9.	КТП-63 кВА Поддорье 2	28.	КТП-160 кВА Городок
10.	КТП-40 кВА Лопастино	29.	КТП-160 кВА Векшино
11.	КТП-40 кВА Соколье	30.	КТП-30 кВА Жемчугово
12.	КТП-40 кВА Яблоново	31.	КТП-40 кВА Вещанка
13.	КТП-100 кВА База РЭС	32.	СТП-25 кВА Тугино 2
14.	КТП-100 кВА с/х Химия нп Мас-	33.	КТП-100 кВА Тугино

	ловское		
15.	КТП-25 кВА Ельно	34.	КТП-250 кВА Бураково 1
16.	КТП-100 кВА Андроново	35.	КТП-160 кВА Усадьба
17.	КТП-160 кВА Сосново	36.	КТП-250 кВА Гринево
18.	КТП-63 кВА Фелистово	37.	КТП-10 кВА Гривы
19.	КТП-30 кВА Пустошка	38.	"КТП-63 кВА Заполье 2"

Селеевское сельское поселение			
№ п/п	Название	№ п/п	Название
20.	КТП-25 кВА Теребыни	16.	КТП-160 кВА Перегино 1
21.	КТП-250 кВА Селеево 2	17.	КТП-100 кВА Большие Язвищи
22.	КТП-40 кВА Воротаино	18.	КТП-100 кВА Селеево 1
23.	ПС "Селеево"	19.	КТП-60 кВА Добранцево
24.	КТП-25 кВА Паньковка	20.	СТП-63 Рябково-2
25.	КТП-60 кВА Стехново	21.	КТП-40 кВА Каковка
26.	КТП-10 кВА Коломно	22.	КТП-30 кВА Пустошка-Селеево
27.	КТП-10 кВА Старокурско	23.	КТП-100 кВА Перегино 2
28.	КТП-100 кВА Заручевье	24.	КТП-250 кВА Перегино 3
29.	КТП-60 кВА Курско	25.	КТП-100 кВА Рябково
30.	КТП-10 кВА Кирьково-1	26.	КТП-25 кВА Безлово
31.	КТП-40 кВА Малые Язвищи	27.	КТП-25 кВА Головенька
32.	КТП-100 кВА Лобыни	28.	КТП-100 кВА Селеево 3
33.	КТП-40 кВА Блазниха	29.	КТП-10 кВА Астратово
34.	КТП-100 кВА Люблино	30.	КТП-60 кВА Слугино

6.6. Связь

На территории Поддорского муниципального района располагаются следующие отделения связи: в д. Селеево, ул. Школьная, 13; д. Перегино, ул. Центральная, 3; д. Нивки, Школьная улица, 7; с. Поддорье, Октябрьская улица, 36; д. Переезд, Центральная улица, 42; с. Поддорье, Советская улица, 48; д. Бураково, Октябрьская улица, 10; д. Заозерье, Новая улица, 3

7. Санитарная очистка территории.

Постановлением Министерства природных ресурсов, лесного хозяйства и экологии Новгородской области от 27.12.2021 № 13 утверждена территориальная схема обращения с отходами Новгородской области (далее территориальная схема обращения с отходами).

Территориальная схема обращения с отходами формирует систему обращения с отходами на территории Новгородской области и является обязательной для исполнения региональными операторами по обращению с твердыми коммунальными отходами и другими операторами, осуществляющими обращение с твердыми коммунальными отходами на территории Новгородской области.

В соответствии с территориальной схемой обращения с отходами формируется новая система накопления твердых коммунальных отходов, включая развитие отдельного накопления твердых коммунальных отходов и накопления опасных и особо опасных отходов.

Территориальная схема обращения с отходами предусматривает строительство и реконструкцию мест размещения, перегрузки и обработки отходов.

В соответствии с территориальной схемой обращения с отходами установлены нормы накопления твердых коммунальных отходов (ТКО).

На территории Новгородской области основным видом деятельности в области обращения с твердыми коммунальными отходами является их сбор, транспортирование и захоронение на объектах размещения без проведения их обработки (сортировки).

В области практически отсутствует вторичное использование и переработка утильных фракций ТКО, что приводит к нарастающим объемам накопления отходов на объектах размещения отходов и к прогрессирующему негативному воздействию на окружающую среду и качество жизни населения.

Развитие системы обращения с отходами предполагает строительство новых и модернизацию существующего объекта обработки.

Организация, осуществляющая сбор и вывоз твердых бытовых отходов населения Селеевского сельского поселения - ООО "Эко-Сервис", в Белебёлковском и Поддорском сельских поселениях услуги по сбору и транспортировке ТБО и размещению их на лицензированных объектах обезвреживания и захоронения осуществляется по договорам, заключенным физическими и юридическими лицами с специализированными организациями.

Услуги по сбору, транспортированию, использованию, обезвреживанию отходов 1-4 класса опасности осуществляется по договорам, заключенным физическими и юридическими лицами с специализированными организациями.

Размещение мест сбора, хранения отходов, контейнеров, площадок для контейнеров определяется эксплуатирующими организациями в сельских поселениях Поддорского района и согласовывается с территориальным отделом Управления Роспотребнадзора по Новгородской области в Поддорском районе (санитарного надзора). Количество устанавливаемых контейнеров определяется расчетами накопления отходов. В каждом населенном пункте муниципального района периодичность удаления твердых бытовых отходов согласовывается с местными учреждениями санитарно-эпидемиологической службы.

Система сбора и вывоза бытовых отходов от населения, проживающего в благоустроенном и неблагоустроенном коммунальном фонде - контейнерная. Вывоз ТБО осуществляется ежедневно.

Система сбора и вывоза крупногабаритных отходов от населения, проживающего в благоустроенном и неблагоустроенном фонде - бесконтейнерная, вывоз КГО - по графику.

В благоустроенном жилом фонде крупногабаритные отходы вывозятся по графику, специальных площадок для временного хранения этих отходов нет. Как правило, крупногабаритные отходы складываются около площадок временного хранения ТБО. Вывоз жидких отходов от населения осуществляется по заявкам.

Контейнеры для сбора ТБО на территории поселений установлены не в полном объеме.

Контроль за несанкционированными свалками осуществляет администрациями сельских поселений Поддорского района. Несанкционированные свалки регулярно убираются.

8. Места захоронения.

К вопросам местного значения поселения относится организация ритуальных услуг и содержание мест захоронения.

Сведения о кладбищах, находящихся на территории Поддорского муниципального района Таблица 8.1.

Таблица 8.1.

№ п/п	Наименование	Местоположение	Территория, га	Кадастровый номер	Примечание
<i>Белебёлковское сельское поселение</i>					
1.	Гражданское кладбище	с. Белебелка	0,4	отсутствует	-
2.	Гражданское кладбище	д. Марково	0,2	отсутствует	-
3.	Гражданское кладбище	д. Костелево	0,3	отсутствует	-

4.	Гражданское кладбище	д. Рукаты	0,3	отсутствует	-
5.	Гражданское кладбище	д. Переходы	0,2	отсутствует	-
6.	Гражданское кладбище	д. Сидорово	0,5	отсутствует	-
7.	Гражданское кладбище	Моклок	0,4	отсутствует	-
8.	Гражданское кладбище	д. Шкворово	0,5	отсутствует	-
9.	Гражданское кладбище	д. Великое Село	0,2	отсутствует	-
10.	Гражданское кладбище	д. Шахово	0,6	отсутствует	-
11.	Гражданское кладбище	д. Леша	0,5	отсутствует	-
12.	Гражданское кладбище	д. Рябьи Роги	0,3	отсутствует	-
13.	Гражданское кладбище	д. Бычково	0,1	отсутствует	-
14.	Гражданское кладбище	д. Шушелово	0,5	отсутствует	-
15.	Гражданское кладбище	д. Виджа	0,6	отсутствует	-
Поддорское сельское поселение					
16.	Гражданское кладбище	с. Поддорье ул. Октябрьская	2,68	53:15:0010102:64	-
17.	Гражданское кладбище	д. Вечевницы - закрытое	0,04	отсутствует	-
18.	Гражданское кладбище	д. Сосново	0,05	отсутствует	-
19.	Гражданское кладбище	д. Нивки	0,05	отсутствует	-
20.	Гражданское кладбище	д. Борисоглеб	0,06	отсутствует	-
21.	Гражданское кладбище	д. Векшино	0,04	отсутствует	-
22.	Гражданское кладбище	д. Гринево	0,03	отсутствует	-
23.	Гражданское кладбище	д. Власово - закрытое	0,01	отсутствует	-
24.	Гражданское кладбище	д. Одинцово	0,4	отсутствует	-
25.	Гражданское кладбище	д. Лускарево - закрытое	0,01	отсутствует	-
26.	Гражданское кладбище	д. Пески -закрытое	0,02	отсутствует	-
27.	Гражданское кладбище	д. Кремно	0,6	отсутствует	-
28.	Гражданское кладбище	д. Гусево - закрытое	0,02	отсутствует	-

29.	Гражданское кладбище	д. Соколье	0,09	отсутствует	-
30.	Гражданское кладбище	д. Вещанка	0,2	53:15:0091301:129	-
31.	Гражданское кладбище	д. Лопастино	0,05	отсутствует	-
32.	Гражданское кладбище	д. Усадьба	0,01	отсутствует	-
33.	Кладбище Самбатово. Воинское захоронение	д. Самбатово	0,79	53:15:0090201:28 от 15.08.2012г. 53- АБ № 074318	-
<i>Селеевское сельское поселение</i>					
34.	Гражданское кладбище	д. Селеево, ул. Ловатская	0,18	отсутствует	-
35.	Гражданское кладбище	д. Перегино	0,4	отсутствует	-
36.	Гражданское кладбище	д. Большие Язвищи, ул. Центральная	0,15	53:15:0080501:10	-
37.	Гражданское кладбище	д. Воротаино	0,36	отсутствует	-
38.	Гражданское кладбище	д. Лобыни	0,2	отсутствует	-
39.	Гражданское кладбище	д. Люблино	0,3	отсутствует	-
40.	Гражданское кладбище	д. Блазниха	0,45	отсутствует	Захоронения не производятся.
41.	Гражданское кладбище	д. Заручевье	0,25	отсутствует	Захоронения не производятся.
42.	Гражданское кладбище	д. Коломно	0,15	отсутствует	Захоронения не производятся.
43.	Гражданское кладбище	д. Каковка	0,3	отсутствует	Захоронения не производятся.

9. Особо охраняемые природные территории.

В соответствии со статьей 95 Земельного кодекса Российской Федерации к землям особо охраняемых природных территорий относятся земли государственных природных заповедников, в том числе биосферных, государственных природных заказников, памятников природы, национальных парков, природных парков, дендрологических парков, ботанических садов.

Земли особо охраняемых природных территорий относятся к объектам общенационального достояния и могут находиться в федеральной собственности, собственности субъектов Российской Федерации и в муниципальной собственности. В случаях, предусмотренных федеральными законами, допускается включение в земли особо охраняемых природных территорий земельных участков, принадлежащих гражданам и юридическим лицам на праве собственности.

На землях государственных природных заповедников, в том числе биосферных, национальных парков, природных парков, государственных природных заказников, памятников природы, дендрологических парков и ботанических садов, включающих в себя особо ценные экологические системы и объекты, ради сохранения которых создавалась особо охраняемая

природная территория, запрещается деятельность, не связанная с сохранением и изучением природных комплексов и объектов и не предусмотренная федеральными законами и законами субъектов Российской Федерации. В пределах земель особо охраняемых природных территорий изменение целевого назначения земельных участков или прекращение прав на землю для нужд, противоречащих их целевому назначению, не допускается.

На специально выделенных земельных участках частичного хозяйственного использования в составе земель особо охраняемых природных территорий допускается ограничение хозяйственной и рекреационной деятельности в соответствии с установленным для них особым правовым режимом.

Для предотвращения неблагоприятных антропогенных воздействий на государственные природные заповедники, национальные парки, природные парки и памятники природы на прилегающих к ним земельных участках и водных объектах охранные зоны. В границах этих зон запрещается деятельность, оказывающая негативное воздействие на природные комплексы особо охраняемых природных территорий.

Согласно данным Министерства природных ресурсов, лесного хозяйства и экологии Новгородской области от 20.06.2022 № ПР-5898-И на территории Поддорского муниципального района расположены две особо охраняемые природные территории (далее - ООПТ) регионального значения, а именно:

1. Государственный природный заказник «Рдейский», объявленный постановлением Администрации Новгородской области от 29.12.2012 № 890 «О государственном природном заказнике регионального значения «Рдейский»;

2. Памятник природы «Лесной квартал №4, №10, №20, №21», объявленный распоряжением Администрации Новгородской области от 13.01.1992 № 26-рз «Об отнесении природных объектов к государственным памятникам природы местного значения».

№ п/п	Название ООПТ	Категория ООПТ	Значение ООПТ	Профиль ООПТ	Площадь (в т.ч. морской акватории) ООПТ, га	Реквизиты актов об организации ООПТ (режимы охраны смотреть в указанных нормативных актах)	Местоположение планируемого объекта
Особо охраняемые природные территории регионального значения							
1	Рдейский	Государственный природный заказник	Региональный	Комплексный (ландшафтный), гидрологический (болотный, озёрный, речной), биологический (ботанический и зоологический)	9013,60, в т.ч. акватория оз. Рдейское - 937	Постановление Администрации Новгородской области от 29.12.2012 №890 "О государственном природном заказнике регионального значения "Рдейский"	Поддорский район Поддорское сельское поселение, Холмский район Красноборское сельское поселение
2	Лесной	Памятник природы	Региональный	Гидрологический	Нет данных	Распоряжение Администрации	Поддорский район

	квар- тал №4, №10, №20, №21					страции Новгород- ской области от 13.01.1992 №26-рз "Об отнесении природных объектов к государ- ственным памятникам природы местного значения"	Поддорское сельское по- селение
--	--	--	--	--	--	---	---------------------------------------

Государственный природный заказник «Рдейский» создан с целью сохранения в естественном состоянии Полистово – Ловатской болотной системы мало затронутой хозяйственной деятельностью. Полистово – Ловатская болотная система (частью которой является Рдейский болотный массив) относится к числу крупнейших и наиболее хорошо сохранившихся в Европе и имеет высокое водоохранное и ресурсоохранное значение, а также поддержание популяций ряда редких видов животных и растений, в т.ч. занесенных в Красные книги РФ и МСОП.

На территории заповедника запрещается любая деятельность, противоречащая задачам заповедника и режиму особой охраны его территории.

Памятник природы «Лесной квартал №4, №10, №20, №21» создан в целях сохранения природных комплексов болота верхового и смешанного типов.

Его значимость определяется:

- 1) водоохраным значением болота в отношении озер, многочисленных рек и ручьев, вытекающих из него,
- 2) широкой представленностью олиготрофного типа растительности с грядово-мочажинным комплексом,
- 3) ценностью болота как охотничьего угодья,
- 4) произрастанием клюквы, морошки, голубики, черники и др.

Перечень основных объектов охраны: водно-болотные угодья, редкие и находящиеся под угрозой исчезновения виды животных, растений, грибов

10. Объекты культурного наследия (памятники истории и культуры) народов Российской Федерации, их территории, зоны охраны объектов культурного наследия.

В соответствии со статьей 99 Земельного кодекса Российской Федерации к землям историко-культурного назначения относятся земли:

- 1) объектов культурного наследия народов Российской Федерации (памятников истории и культуры), в том числе объектов археологического наследия;
- 2) достопримечательных мест, в том числе мест бытования исторических промыслов, производств и ремесел;
- 3) военных и гражданских захоронений.

Земли историко-культурного назначения используются строго в соответствии с их целевым назначением.

Изменение целевого назначения земель историко-культурного назначения и не соответствующая их целевому назначению деятельность не допускаются.

В соответствии с Федеральным законом Российской Федерации «Об объектах культурного наследия (памятниках истории и культуры) народов Российской Федерации» от 25 июня 2002 года №73-ФЗ (далее по тексту ФЗ №73) объекты культурного наследия (памятники истории и культуры) народов Российской Федерации представляют собой уникальную ценность для всего

многонационального народа Российской Федерации и являются неотъемлемой частью всемирного культурного наследия.

В Российской Федерации гарантируется сохранность объектов культурного наследия (памятников истории и культуры) народов Российской Федерации в интересах настоящего и будущего поколений многонационального народа Российской Федерации.

Государственная охрана объектов культурного наследия (памятников истории и культуры) является одной из приоритетных задач органов государственной власти Российской Федерации, органов государственной власти субъектов Российской Федерации и органов местного самоуправления. Государственная охрана объектов культурного наследия обеспечивается системой правовых, организационных, финансовых, материально-технических, информационных и иных принимаемых органами государственной власти Российской Федерации и органами государственной власти субъектов Российской Федерации, органами местного самоуправления в пределах их компетенции мер, направленных на выявление, учет, изучение объектов культурного наследия, предотвращение их разрушения или причинения им вреда (статья 6 ФЗ №73).

В Российской Федерации ведется единый государственный реестр объектов культурного наследия (памятников истории и культуры) народов Российской Федерации, содержащий сведения об объектах культурного наследия. Реестр представляет собой государственную информационную систему, подключаемую к инфраструктуре, обеспечивающей информационно-технологическое взаимодействие информационных систем, используемых для предоставления государственных и муниципальных услуг в электронной форме, и включающую в себя банк данных, единство и сопоставимость которых обеспечиваются за счет общих принципов формирования реестра, методов и формы ведения реестра (статья 15 ФЗ №73).

На объект культурного наследия, включенный в реестр, собственнику или иному законному владельцу указанного объекта культурного наследия, земельного участка в границах территории объекта культурного наследия, включенного в реестр, либо земельного участка, в границах которого располагается объект археологического наследия, соответствующим органом охраны объектов культурного наследия на основании сведений об объекте культурного наследия, содержащихся в реестре, выдается паспорт объекта культурного наследия (статья 21 ФЗ №73).

Объекты культурного наследия, включенные в реестр, выявленные объекты культурного наследия подлежат государственной охране в целях предотвращения их повреждения, разрушения или уничтожения, изменения облика и интерьера (в случае, если интерьер объекта культурного наследия относится к его предмету охраны), нарушения установленного порядка их использования, незаконного перемещения и предотвращения других действий, могущих причинить вред объектам культурного наследия, а также в целях их защиты от неблагоприятного воздействия окружающей среды и от иных негативных воздействий (статья 33 ФЗ №73).

В целях обеспечения сохранности объекта культурного наследия в его исторической среде на сопряженной с ним территории устанавливаются зоны охраны объекта культурного наследия: охранный зона, зона регулирования застройки и хозяйственной деятельности, зона охраняемого природного ландшафта. Необходимый состав зон охраны объекта культурного наследия определяется проектом зон охраны объекта культурного наследия.

В целях одновременного обеспечения сохранности нескольких объектов культурного наследия в их исторической среде допускается установление для данных объектов культурного наследия единой охранной зоны, единой зоны регулирования застройки и хозяйственной деятельности и единой зоны охраняемого природного ландшафта (далее - объединенная зона охраны объектов культурного наследия).

Состав объединенной зоны охраны объектов культурного наследия определяется проектом объединенной зоны охраны объектов культурного наследия.

Требование об установлении зон охраны объекта культурного наследия к выявленному объекту культурного наследия не предъявляется.

Охранный зона - территория, в пределах которой в целях обеспечения сохранности объекта культурного наследия в его историческом ландшафтном окружении устанавливается особый режим использования земель, ограничивающий хозяйственную деятельность и запрещающий

строительство, за исключением применения специальных мер, направленных на сохранение и регенерацию историко-градостроительной или природной среды объекта культурного наследия.

Зона регулирования застройки и хозяйственной деятельности - территория, в пределах которой устанавливается режим использования земель, ограничивающий строительство и хозяйственную деятельность, определяются требования к реконструкции существующих зданий и сооружений.

Зона охраняемого природного ландшафта - территория, в пределах которой устанавливается режим использования земель, запрещающий или ограничивающий хозяйственную деятельность, строительство и реконструкцию существующих зданий и сооружений в целях сохранения (регенерации) природного ландшафта, включая долины рек, водоемы, леса и открытые пространства, связанные композиционно с объектами культурного наследия.

Порядок разработки проекта зон охраны объекта культурного наследия, проекта объединенной зоны охраны объектов культурного наследия, требования к режимам использования земель и общие принципы установления требований к градостроительным регламентам в границах территорий данных зон устанавливаются Правительством Российской Федерации (статья 34 ФЗ №73).

Защитными зонами объектов культурного наследия являются территории, которые прилегают к включенным в реестр памятникам и ансамблям (за исключением объектов культурного наследия, защитные зоны для которых не устанавливаются п.2 ст.34.1 ФЗ №73) и в границах которых в целях обеспечения сохранности объектов культурного наследия и композиционно-видовых связей (панорам) запрещаются строительство объектов капитального строительства и их реконструкция, связанная с изменением их параметров (высоты, количества этажей, площади), за исключением строительства и реконструкции линейных объектов.

Границы защитной зоны объекта культурного наследия устанавливаются:

1) для памятника, расположенного в границах населенного пункта, на расстоянии 100 метров от внешних границ территории памятника, для памятника, расположенного вне границ населенного пункта, на расстоянии 200 метров от внешних границ территории памятника;

2) для ансамбля, расположенного в границах населенного пункта, на расстоянии 150 метров от внешних границ территории ансамбля, для ансамбля, расположенного вне границ населенного пункта, на расстоянии 250 метров от внешних границ территории ансамбля.

В случае отсутствия утвержденных границ территории объекта культурного наследия, расположенного в границах населенного пункта, границы защитной зоны такого объекта устанавливаются на расстоянии 200 метров от линии внешней стены памятника либо от линии общего контура ансамбля, образуемого соединением внешних точек наиболее удаленных элементов ансамбля, включая парковую территорию. В случае отсутствия утвержденных границ территории объекта культурного наследия, расположенного вне границ населенного пункта, границы защитной зоны такого объекта устанавливаются на расстоянии 300 метров от линии внешней стены памятника либо от линии общего контура ансамбля, образуемого соединением внешних точек наиболее удаленных элементов ансамбля, включая парковую территорию.

Защитная зона объекта культурного наследия прекращает существование со дня утверждения в порядке, установленном статьей 34 ФЗ №73, проекта зон охраны такого объекта культурного наследия. (пункты 1,3,4,6 статьи 34.1 ФЗ №73).

Территория объектов культурного наследия и границы территории объекта культурного наследия устанавливаются в соответствии со статьей 3.1 ФЗ №73.

Требования к осуществлению деятельности в границах территории объекта культурного наследия и особый режим использования земельного участка, водного объекта или его части, в границах которых располагается объект археологического наследия регламентируются статьей 5.1. ФЗ №73

Статьей 36 Федерального закона Российской Федерации «Об объектах культурного наследия (памятниках истории и культуры) народов Российской Федерации» подробно регламентируются меры по обеспечению объектов культурного наследия при проведении изыскатель-

ских, проектных, земляных, строительных, мелиоративных, хозяйственных работ. В частности, предусматривается, что:

- Изыскательские, проектные, земляные, строительные, мелиоративные, хозяйственные работы и иные работы в границах территории объекта культурного наследия, включенного в реестр, проводятся при условии соблюдения установленных статьей 5.1 ФЗ №73 требований к осуществлению деятельности в границах территории объекта культурного наследия, особого режима использования земельного участка, в границах которого располагается объект археологического наследия, и при условии реализации согласованных соответствующим органом охраны объектов культурного наследия, определенным пунктом 2 статьи 45 ФЗ №73, обязательных разделов об обеспечении сохранности указанных объектов культурного наследия в проектах проведения таких работ или проектов обеспечения сохранности указанных объектов культурного наследия либо плана проведения спасательных археологических полевых работ, включающих оценку воздействия проводимых работ на указанные объекты культурного наследия;

- Строительные и иные работы на земельном участке, непосредственно связанном с земельным участком в границах территории объекта культурного наследия, проводятся при наличии в проектной документации разделов об обеспечении сохранности указанного объекта культурного наследия или о проведении спасательных археологических полевых работ или проекта обеспечения сохранности указанного объекта культурного наследия либо плана проведения спасательных археологических полевых работ, включающих оценку воздействия проводимых работ на указанный объект культурного наследия, согласованных с региональным органом охраны объектов культурного наследия;

- В случае угрозы нарушения целостности и сохранности объекта культурного наследия движение транспортных средств на территории данного объекта или в его зонах охраны ограничивается или запрещается в порядке, установленном законом субъекта Российской Федерации (статья 38 ФЗ №73).

Особое внимание необходимо обращать на сохранение объекта культурного наследия на всех этапах проведения работ, включая научно-исследовательские, изыскательские, проектные и производственные работы, научное руководство проведением работ по сохранению объекта культурного наследия, технический и авторский надзор за проведением этих работ (статья 40 ФЗ №73). Требования к сохранению объекта культурного наследия, включенного в реестр, должны предусматривать консервацию, ремонт, реставрацию объекта культурного наследия, приспособление объекта культурного наследия для современного использования либо сочетание указанных мер (статья 47.2. ФЗ №73).

Содержание и использование объектов культурного наследия, включенных в реестр, выявленного объекта культурного наследия должно осуществляться в соответствии с требованиями статьи 47.3. ФЗ №73). Лицо, которому земельный участок, в границах которого располагается объект археологического наследия, принадлежит на праве собственности или ином вещном праве, обязаны:

1) осуществлять расходы на содержание объекта культурного наследия и поддержание его в надлежащем техническом, санитарном и противопожарном состоянии;

2) не проводить работы, изменяющие предмет охраны объекта культурного наследия либо ухудшающие условия, необходимые для сохранности объекта культурного наследия;

3) не проводить работы, изменяющие облик, объемно-планировочные и конструктивные решения и структуры, интерьер выявленного объекта культурного наследия, объекта культурного наследия, включенного в реестр в случае, если предмет охраны объекта культурного наследия не определен;

4) обеспечивать сохранность и неизменность облика выявленного объекта культурного наследия;

5) соблюдать установленные статьей 5.1 настоящего Федерального закона требования к осуществлению деятельности в границах территории объекта культурного наследия, включенного в реестр, особый режим использования земельного участка, водного объекта или его части, в границах которых располагается объект археологического наследия;

б) не использовать объект культурного наследия (за исключением оборудованных с учетом требований противопожарной безопасности объектов культурного наследия, предназначенных либо предназначавшихся для осуществления и (или) обеспечения указанных ниже видов хозяйственной деятельности, и помещений для хранения предметов религиозного назначения, включая свечи и лампадное масло):

под склады и объекты производства взрывчатых и огнеопасных материалов, предметов и веществ, загрязняющих интерьер объекта культурного наследия, его фасад, территорию и водные объекты и (или) имеющих вредные парогазообразные и иные выделения;

под объекты производства, имеющие оборудование, оказывающее динамическое и вибрационное воздействие на конструкции объекта культурного наследия, независимо от мощности данного оборудования;

под объекты производства и лаборатории, связанные с неблагоприятным для объекта культурного наследия температурно-влажностным режимом и применением химически активных веществ;

7) незамедлительно извещать соответствующий орган охраны объектов культурного наследия обо всех известных ему повреждениях, авариях или об иных обстоятельствах, причинивших вред объекту культурного наследия, включая объект археологического наследия, земельному участку в границах территории объекта культурного наследия либо земельному участку, в границах которого располагается объект археологического наследия, или угрожающих причинением такого вреда, и безотлагательно принимать меры по предотвращению дальнейшего разрушения, в том числе проводить противоаварийные работы в порядке, установленном для проведения работ по сохранению объекта культурного наследия;

8) не допускать ухудшения состояния территории объекта культурного наследия, включенного в реестр, поддерживать территорию объекта культурного наследия в благоустроенном состоянии.

При разработке градостроительной документации необходимо учитывать, что земли историко-культурного назначения должны использоваться строго в соответствии с их целевым назначением. Поэтому настоящими изменениями не предусматривается изменение целевого назначения земель историко-культурного назначения, не предусматривается на их территории и деятельность, не соответствующая их целевому назначению.

Государственная историко-культурная экспертиза проводится с учетом норм ст.ст.28, 30, 31, 32 ФЗ №73.

Земли, подлежащие воздействию земляных, строительных, мелиоративных, хозяйственных работ, предусмотренных статьей 25 Лесного кодекса Российской Федерации работ по использованию лесов (за исключением работ, указанных в пунктах 3, 4 и 7 части 1 статьи 25 Лесного кодекса Российской Федерации) и иных работ, в случае, если орган охраны объектов культурного наследия не имеет данных об отсутствии на указанных землях объектов культурного наследия, включенных в реестр, выявленных объектов культурного наследия либо объектов, обладающих признаками объекта культурного наследия, подлежат государственной историко-культурной экспертизе в целях определения наличия или отсутствия объектов культурного наследия, включенных в реестр, выявленных объектов культурного наследия либо объектов, обладающих признаками объекта культурного наследия, на рассматриваемом земельном участке.

Государственная историко-культурной экспертиза на земельных участках, участках лесного фонда либо водных объектах или их частях, подлежащих воздействию земляных, строительных, мелиоративных, и иных работ, осуществляется путем археологической разведки в порядке, установленном ст. 45.1 Федерального закона № 73-ФЗ. Заключение историко-культурной экспертизы предоставляется на рассмотрение в орган государственной охраны объектов культурного наследия и является основанием для принятия решения о возможности проведения указанных работ, а также для принятия иных решений, вытекающих из заключения историко-культурной экспертизы.

Границы зон охраны объекта культурного наследия (за исключением границ зон охраны особо ценных объектов культурного наследия народов Российской Федерации и объектов

культурного наследия, включенных в Список всемирного наследия), режимы использования земель и градостроительные регламенты в границах данных зон утверждаются на основании проекта зон охраны объекта культурного наследия в отношении объектов культурного наследия федерального значения - органом государственной власти субъекта Российской Федерации по согласованию с федеральным органом охраны объектов культурного наследия, а в отношении объектов культурного наследия регионального значения и объектов культурного наследия местного (муниципального) значения — в порядке, установленном законами и постановлениями РФ и субъектов Российской Федерации, в том числе Постановлением Правительства Российской Федерации от 12 сентября 2015 г. № 972 «Положение о зонах охраны объектов культурного наследия (памятников истории и культуры) народов Российской Федерации» и Приказа Минкультуры России от 04.06.2015 № 1745 «Об утверждении требований к составлению проектов границ территорий объектов культурного наследия».

Воинские и военные мемориальные кладбища, отнесенные к ОКН, выделены в отдельный перечень, ввиду их отражения на картографических материалах другим условным знаком согласно требованиям Приказа Минэкономразвития России от 09.01.2018 №10 «Об утверждении Требований к описанию и отображению в документах территориального планирования объектов федерального значения, объектов регионального значения, объектов местного значения».

На территории Поддорского муниципального района расположены следующие объекты культурного наследия:

1. «Церковь Смоленской Богоматери» XIX в., по адресу: Поддорский район, д. Марково. Памятник, является объектом культурного наследия регионального значения на основании постановления Администрации области и зарегистрирован в едином государственном реестре объектов культурного наследия (памятников истории и культуры) народов Российской Федерации (далее - реестр) с присвоением ему регистрационного номера 531710820540005. Принят на государственную охрану Постановлением № 389 от 30.09.1998 г.

2. «Братская могила советских воинов, погибших в период Великой Отечественной войны» 1942-1944 гг., по адресу: Поддорский район, с. Поддорье, гражданское кладбище. Памятник, является объектом культурного наследия регионального значения на основании Решения исполнительного комитета Новгородского областного Совета народных депутатов и зарегистрирован в едином государственном реестре объектов культурного наследия (памятников истории и культуры) народов Российской Федерации (далее-реестр) с присвоением ему регистрационного номера 531410079580005. Принят на государственную охрану Решением № 161 от 23.05.1989 г. Оформлено охранное обязательство, утвержденное приказом инспекции государственной охраны культурного наследия Новгородской области № 212 от 15.04.2016.

3. «Братская могила советских воинов», 1942-1944 гг. по адресу: Поддорский район, с. Поддорье, ул. Октябрьская, гражданское кладбище (в западной части), памятник, является объектом культурного наследия регионального значения на основании Постановления Администрации Новгородской области и зарегистрирован в реестре с присвоением ему регистрационного номера 531410356220005. Принят на государственную охрану Постановлением № 21 от 23.01.1997 г. Оформлено охранное обязательство, утвержденное приказом комитета государственной охраны культурного наследия Новгородской области № 221 от 19.04.2016.

4. «Могила Героя Советского Союза Гаврилова Ф.Г.», по адресу: Поддорский район, с. Поддорье, в парке. Памятник, является региональным объектом культурного наследия на основании Постановления Администрации Новгородской области и зарегистрирован в реестре с присвоением ему регистрационного номера 531410079840005. Принят на государственную охрану на основании Постановления № 138 от 12.04.1996 г. Оформлено охранное обязательство, утвержденное приказом комитета государственной охраны культурного наследия Новгородской области № 211 от 15.04.2016. Границы территории ОКН утверждены Приказом комитета от 30.05.2016 № 379.

5. «Братская могила советских воинов, погибших в годы Великой Отечественной войны», по адресу: Поддорский район, с. Белебелка, на территории села. Памятник, является региональным объектом культурного наследия на основании Постановления Администрации

Новгородской области и зарегистрирован в реестре с присвоением ему регистрационного номера 531410079870005. Принят на государственную охрану на основании Постановления № 138 от 12.04.1996 г. Оформлено охранное обязательство, утвержденное приказом управления государственной охраны культурного наследия Новгородской области № 752 от 30.10.2017. Границы территории ОКН утверждены Приказом комитета от 30.05.2016 № 399.

6. «Братская могила советских воинов, погибших в годы Великой Отечественной войны», по адресу: Поддорский район, урочище Беседки (в 1,5 км на северо–восток от д. Борки Переездовского сельсовета). Памятник, является региональным объектом культурного наследия на основании Постановления Администрации Новгородской области и зарегистрирован в реестре с присвоением ему регистрационного номера 531410142000005. Принят на государственную охрану на основании Постановления № 138 от 12.04.1996 г.

7. «Братская могила мирных жителей, расстрелянных фашистами 19 сентября 1941 года», по адресу: Поддорский район, д. Бычково, 600 м к северо–западу от деревни. Памятник, является региональным объектом культурного наследия на основании Постановления Администрации Новгородской области и зарегистрирован в реестре с присвоением ему регистрационного номера 531410079910005. Принят на государственную охрану на основании Постановления № 138 от 12.04.1996 г.

8. «Место расстрела жителей д. Бычково и Починок» 9 декабря 1942 г., по адресу: Поддорский район, 0,6 км от деревни Бычково, правый берег реки Полисть, от центра поселения с. Белебёлка 19,5 км. Памятник является региональным объектом культурного наследия на основании Постановления Администрации Новгородской области и зарегистрирован в реестре с присвоением ему регистрационного номера 531410356330005. Принят на государственную охрану на основании Постановления №21 от 23.01.1997 г.

9. «Братская могила советских воинов, погибших в годы Великой Отечественной войны», по адресу: Поддорский район, д. Векшино (на территории бывшей д. Кривовицы Бураковского сельсовета), памятник, является объектом культурного наследия регионального значения на основании Постановления Администрации Новгородской области и зарегистрирован в реестре с присвоением ему регистрационного номера 531410079960005. Принят на государственную охрану Постановлением № 138 от 12.04.1996 г. Оформлено охранное обязательство, утвержденное приказом комитета государственной охраны культурного наследия Новгородской области № 296 от 28.04.2016.

10. «Место гибели мирных жителей», 1941 г. по адресу: Поддорский район, Поддорское сельское поселение, д. Нивки (бывшая деревня Жарки), памятник, является объектом культурного наследия регионального значения на основании Постановления Администрации Новгородской области и зарегистрирован в реестре с присвоением ему регистрационного номера 531510338990005. Принят на государственную охрану Постановлением № 21 от 23.07.1997 г. Оформлено охранное обязательство, утвержденное приказом комитета государственной охраны культурного наследия Новгородской области № 297 от 28.04.2016.

11.«Памятный знак на месте прорыва через линию фронта партизанского обоза с продовольствием для блокадного Ленинграда», по адресу: Поддорский район, д. Жемчугово, 3 км к югу от деревни, памятник, является объектом культурного наследия регионального значения на основании Решения Исполнительного комитета Новгородского областного Совета народных депутатов и зарегистрирован в реестре с присвоением ему регистрационного номера 531410079520005. Принят на государственную охрану Решением № 171 от 07.05.1985 г. Оформлено охранное обязательство, утвержденное приказом комитета государственной охраны культурного наследия Новгородской области № 751 от 30.10.2017.

12. «Братская могила советских воинов, погибших в годы Великой Отечественной войны», по адресу: Поддорский район, д. Кремно, гражданское кладбище, памятник, является объектом культурного наследия регионального значения на основании Постановления Администрации Новгородской области и зарегистрирован в реестре с присвоением ему регистрационного номера 31410079950005. Принят на государственную охрану Постановлением № 138 от

12.04.1996 г. Оформлено охранное обязательство, утвержденное приказом комитета государственной охраны культурного наследия Новгородской области № 295 от 28.04.2016.

13. «Место гибели комсомольцев-партизан», 1942 г., по адресу: Поддорский район, Поддорское сельское поселение, д. Лисичкино, ул. Зеленая, памятник, является объектом культурного наследия регионального значения на основании Постановления Администрации Новгородской области и зарегистрирован в реестре с присвоением ему регистрационного номера 531410356320005. Принят на государственную охрану Постановлением № 21. Оформлено охранное обязательство, утвержденное приказом комитета государственной охраны культурного наследия Новгородской области № 757 от 30.10.2017.

14. «Братская могила советских воинов, погибших в годы Великой Отечественной войны», по адресу: Поддорский район, д. Переходы, на территории деревни. Памятник, является объектом культурного наследия регионального значения на основании Постановления Администрации Новгородской области и зарегистрирован в реестре с присвоением ему регистрационного номера 531410080000005. Принят на государственную охрану Постановлением № 138 от 12.04.1996 г. Оформлено охранное обязательство, утвержденное приказом комитета государственной охраны культурного наследия Новгородской области № 294 от 28.04.2016.

15. «Кладбище советских воинов», 1942 - 1944 гг., по адресу: Поддорский район, мест. «Самбатово», памятник, является объектом культурного наследия регионального значения на основании Постановления Администрации Новгородской области и зарегистрирован в реестре с присвоением ему регистрационного номера 531710820530005. Принят на государственную охрану Постановлением № 389 от 30.09.1998 г. Оформлено охранное обязательство, утвержденное приказом комитета государственной охраны культурного наследия Новгородской области № 758 от 30.10.2017.

16. «Памятный знак на месте формирования 2-й партизанской бригады», по адресу: Поддорский район, б. д. Серболово (7 км к югу от д. Бычково). Памятник, является объектом культурного наследия регионального значения на основании Решения Исполнительного комитета Новгородского областного Совета народных депутатов и зарегистрирован в реестре с присвоением ему регистрационного номера 531410079610005. Принят на государственную охрану Решением № 171 от 07.05.1985 г. Оформлено охранное обязательство, утвержденное приказом комитета государственной охраны культурного наследия Новгородской области № 755 от 30.10.2017.

17. «Пушка-памятник бойцам 4-й гвардейской воздушно-десантной дивизии», 1942 - 1944 гг., по адресу: Поддорский район, д. Устье, памятник, является объектом культурного наследия регионального значения Решения Исполнительного комитета Новгородского областного Совета народных депутатов и зарегистрирован в реестре с присвоением ему регистрационного номера 531410079680005. Принят на государственную охрану Решением № 171 от 07.05.1985 г. Оформлено охранное обязательство, утвержденное приказом комитета государственной охраны культурного наследия Новгородской области № 115 от 01.03.2017.

18. «Дом, в котором располагалась писательская база Северо-Западного фронта, где жил и работал поэт М. Светлов (1903 - 1964 гг.)», (1903-1964 г.г 1942 - 1943 гг. Памятник, является выявленным объектом культурного наследия на основании Приказа Комитета культуры, туризма и архивного дела новгородской области от 11.03.2009 г. № 140.

19. «Место боев 391 стрелковой дивизии», 1943 - 1944 гг., по адресу: Поддорский район, с. Масловское, памятник, является выявленным объектом культурного наследия на основании Приказа Комитета культуры, туризма и архивного дела новгородской области от 11.03.2009 г. № 140.

20. «Место боев 4 гвардейской воздушно-десантной дивизии», 1942 - 1944 гг., по адресу: Поддорский район, д. Устье, памятник, является выявленным объектом культурного наследия на основании Приказа Комитета культуры, туризма и архивного дела новгородской области от 11.03.2009 г. № 140.

Сведения об объектах археологического наследия (фотографическое изображение, описание границ территории объекта археологического наследия, сведения о наличии или об

отсутствии зон охраны объекта археологического наследия, сведения о предмете охраны объекта культурного наследия) не подлежат опубликованию, в соответствии с Приказом Министерства культуры Российской Федерации от 01.09.2015 № 2328 «Об утверждении перечня отдельных сведений об объектах археологического наследия, которые не подлежат опубликованию».

Зоны охраны и режимы использования земельных участков в границах данных объектов культурного наследия в настоящее время не утверждены, поэтому следует руководствоваться ст. 5.1 и ст. 34.1 Федерального закона от 25 июня 2002 года № 73-ФЗ «Об объектах культурного наследия (памятниках истории и культуры) народов Российской Федерации».

11. Обоснование выбранного варианта размещения объектов местного значения муниципального района на основе анализа использования соответствующей территории, возможных направлений её развития и прогнозируемых ограничений её использования.

Обоснование выбранного варианта планируемого размещения объектов местного значения муниципального района, установленных в планах и программах комплексного социально-экономического развития, выполнялось с соблюдением проведения следующих обязательных этапов:

- анализ состояния и использования территории;
- определение возможных направлений развития территории;
- прогнозируемые ограничения использования территории.

Обоснование проводится для каждого рассматриваемого объекта. В случае указания в программе конкретного места размещения объекта, учитываются особенности проведения обоснований в этой ситуации, к которым относится ограниченность по площади территории, которая находится в населённом пункте или другой конкретно указанной части муниципального образования и занимает определенное место в составе принятых в Схеме градостроительных решений, учет которых является обязательным условием проведения обоснований.

При этом определяются: функциональная зона и ограничения по использованию территории.

Обоснование выбранного варианта размещения объектов электро- и газоснабжения поселений, установленных в планах и программах комплексного социально-экономического развития района.

Планами и программами комплексного социально-экономического развития муниципального района не предусматривается создание объектов электро – и газоснабжения поселений в Поддорском муниципальном районе.

Обоснование выбранного варианта размещения объектов автомобильных дорог местного значения вне границ населенных пунктов в границах муниципального района, установленных в планах и программах комплексного социально-экономического развития муниципального района

Планами и программами комплексного социально-экономического развития муниципального района не предусматривается создание объектов автомобильных дорог местного значения вне границ населенных пунктов в границах муниципального района.

Обоснование выбранного варианта размещения объектов образования, установленных в планах и программах комплексного социально-экономического развития муниципального района

Планами и программами комплексного социально-экономического развития муниципального образования не предусматривается создание объектов образования в Поддорском муниципальном районе.

Обоснование выбранного варианта размещения объектов здравоохранения, установленных в планах и программах комплексного социально-экономического развития муниципального района

Планами и программами комплексного социально-экономического развития муниципального образования не предусматривается создание объектов здравоохранения в Поддорском муниципальном районе.

Обоснование выбранного варианта размещения объектов физической культуры и массового спорта, установленных в планах и программах комплексного социально-экономического развития района

Планами и программами комплексного социально-экономического развития муниципального образования предусматривается создание следующих объектов физической культуры и массового спорта в Поддорском муниципальном районе.

- Плавательный бассейн (мощность 37 посещений в смену) в с. Поддорье.

Обоснование выбранного варианта размещения объектов обработки, утилизации, обезвреживания, размещения бытовых и промышленных отходов, установленных в планах и программах комплексного социально-экономического развития муниципального района

Планами и программами комплексного социально-экономического развития муниципального образования не предусматривается создание объектов утилизации и переработки бытовых и промышленных отходов в Поддорском муниципальном районе.

Обоснование выбранного варианта размещения объектов в иных областях деятельности, необходимых для осуществления полномочий в связи с решением вопросов местного значения муниципального района, установленных в планах и программах комплексного социально-экономического развития муниципального района

Планами и программами комплексного социально-экономического развития муниципального образования не предусматривается создание объектов культуры в Поддорском муниципальном районе.

12. Сведения о видах, назначении и наименованиях планируемых для размещения объектов местного значения муниципального района, их основные характеристики, их местоположение, а также характеристики зон с особыми условиями использования территорий в случае, если установление таких зон требуется в связи с размещением данных объектов.

Планируемые для размещения объекты местного значения муниципального района обоснованы предельными значениями расчетных показателей минимально допустимого уровня обеспеченности населения Поддорского муниципального района объектами местного значения муниципального района и предельными значениями расчетных показателей максимально допустимого уровня территориальной доступности таких объектов для населения, обеспечивающих комфортное проживание на территории населенных пунктов Поддорского муниципального района.

Планами и программами комплексного социально-экономического развития муниципального образования предусматривается создание объектов физической культуры и массового спорта в Поддорском муниципальном районе.

- Плавательный бассейн (мощность 37 посещений в смену) в с. Поддорье.

13. Оценка возможного влияния планируемых для размещения объектов местного значения муниципального района на комплексное развитие соответствующей территории.

Планируемые для размещения объекты местного значения муниципального района оказывают влияние на комплексное развитие и устойчивое развитие соответствующей территории, обеспечивая при осуществлении градостроительной деятельности безопасность и благоприятные условия жизнедеятельности человека, ограничивают негативные воздействия хозяйственной и иной деятельности на окружающую среду и обеспечивают охрану и рациональное использование природных ресурсов в интересах настоящего и будущего поколений.

Планами и программами комплексного социально-экономического развития муниципального образования Поддорский муниципальный район не предусматривается создание объектов местного значения муниципального района, таким образом оценка возможного влияния планируемых для размещения объектов местного значения муниципального района на комплексное развитие соответствующей территории не проводилась.

14. Сведения о видах, назначении и наименованиях, планируемых для размещения на территории Поддорского муниципального района объектов регионального значения.

В соответствии со схемой территориального планирования Новгородской области, утвержденной постановлением Администрации Новгородской области от 29.06.2012 № 370 (в ред. от 27.08.2021 № 250) на территории Поддорского муниципального района предусмотрено размещение следующих планируемых объектов регионального значения:

1. Объекты транспорта (железнодорожного, водного, воздушного транспорта), автомобильные дороги регионального или межмуниципального значения

Таблица 14.1.

Автомобильные дороги регионального или межмуниципального значения, искусственные дорожные сооружения								
№ п/п	Вид объекта	Назначение объекта	Наименование объекта	Статус объекта	Характеристика объекта		Местоположение объекта	Зоны с особыми условиями использования территории
					Наименование характеристики	Количественный показатель		
1.	Объект капитального строительства в области дорожной деятельности. Искусственное дорожное сооружение	обеспечение бесперебойного и безопасного движения по автомобильной дороге в зоне расположения мостового перехода	мостовой переход через реку Паньковка на км 3 + 720 автомобильной дороги общего пользования межмуниципального значения Селеево – Воротаино – Каковка – Иструбище – Корпово	планируемый к реконструкции	км	0,207	Поддорский район, Селеевское сельское поселение	-

15. Сведения о видах, назначении и наименованиях, планируемых для размещения на территории Поддорского муниципального района объектов федерального значения.

Документами территориального планирования Российской Федерации, в которых имеются сведения о видах, назначении и наименованиях, планируемых для размещения на территории Поддорского муниципального района объектов федерального значения, являются:

Схема территориального планирования Российской Федерации в области федерального транспорта (в части трубопроводного транспорта), утвержденная распоряжением Правительства Российской Федерации «Об утверждении схемы территориального планирования Российской Федерации в области федерального транспорта (в части трубопроводного транспорта)» 06.05.2015 № 816-р (в редакции от 24.08.2022 № 2418-р)

Указанной Схемой не предусматривается строительство (реконструкция) объектов (участков) магистрального трубопроводного транспорта (магистральных нефтепроводов), расположенных в границах территории Поддорского муниципального района.

Схема территориального планирования Российской Федерации в области федерального транспорта (железнодорожного, воздушного, морского, внутреннего водного), автомобильных дорог федерального значения, утвержденная распоряжением Правительства Российской Федерации «Об утверждении схемы территориального планирования Российской Федерации в области федерального транспорта (железнодорожного, воздушного, морского, внутреннего водного транспорта) и автомобильных дорог федерального значения» от 19.03.2013 № 384-р (в редакции от 29.09.2021 № 2734-р)

Указанной Схемой предусмотрено:

Схема территориального планирования Российской Федерации в области энергетики, утвержденная распоряжением Правительства Российской Федерации от 01.08.2016 № 1634-р (в редакции решения от 26.08.2022 № 2441-р).

Указанной Схемой строительство объектов энергетики федерального значения на территории Поддорского муниципального района не предусмотрено.

16. Учет инвестиционных программ субъектов естественных монополий и организаций коммунального комплекса

Необходимость учета планируемого создания объектов и планируемых мест их размещения, предусмотренных инвестиционными программами субъектов естественных монополий, организаций коммунального комплекса, обусловлена соблюдением требований части 5 статьи 9 Градостроительного кодекса Российской Федерации, в части реализации её положений в том, что, подготовка документов территориального планирования осуществляется на основании инвестиционных программ субъектов естественных монополий, организаций коммунального комплекса.

По сведениям АО «Газпром газораспределение Великий Новгород» от 14.09.2022 г. на № У-18/4306, согласно Программе развития газоснабжения и газификации Новгородской области на период 2021- 2025 годы планируются размещение следующих объектов:

1. «газопровод межпоселковый г. Старая Русса - с. Поддорье с отводами к населенным пунктам Старорусского и Поддорского районов Новгородской области»;
2. «газопровод межпоселковый с. Поддорье - г. Холм с отводами к населенным пунктам Поддорского и Холмского районов Новгородской области».

Способ прокладки проектируемых газопроводов - подземный, материал - полиэтилен, категория газопроводов высокое давление 1 категории (P=1,2 Мпа), окончательная трасса прокладки газопроводов будет разрабатываться проектной организацией на этапе проектирования. Проектно-изыскательские работы, согласно Программе развития газоснабжения и газификации Новгородской области на период 2021- 2025 годы, запланированы на 2023-2024 гг.

А также запланировано:

- строительство 6 пунктов редуцирования газа в населённых пунктах Белебёлковского сельского поселения в д. Белебёлка, д. Заозерье, д. Карабинец, д. Литвиново, д. Переезд, д. Шестово;

- строительство 13 пунктов редуцирования газа в населённых пунктах Поддорского сельского поселения в д. Устье, д. Векшино, д. Городок, д. Гринево, д. Бураково, д. Минцево, с. Поддорье, с. Масловское, д. Соколье, д. Усадьба, д. Тугино, д. Лисичкино, д. Нивки;

- строительство 3 пунктов редуцирования газа в населённых пунктах Селеевского сельского поселения в д. Селеево, д. Перегино, д. Рябково.

17. Перечень и характеристика основных факторов риска возникновения чрезвычайных ситуаций природного и техногенного характера на территории Поддорского муниципального района

Основные понятия и положения

Чрезвычайная ситуация - это обстановка на определенной территории, сложившаяся в результате аварии, опасного природного явления, катастрофы, стихийного или иного бедствия, которые могут повлечь или повлекли за собой человеческие жертвы, ущерб здоровью людей или окружающей среде, значительные материальные потери и нарушение условий жизнедеятельности людей.

Предупреждение чрезвычайных ситуаций - это комплекс мероприятий, проводимых заблаговременно и направленных на максимально возможное уменьшение риска возникновения чрезвычайных ситуаций, а также на сохранение здоровья людей, снижение размеров ущерба окружающей среде и материальных потерь в случае их возникновения.

Ликвидация чрезвычайных ситуаций - это аварийно-спасательные и другие неотложные работы, проводимые при возникновении чрезвычайных ситуаций и направленные на спасение жизни и сохранение здоровья людей, снижение размеров ущерба окружающей среде и материальных потерь, а также на локализацию зон чрезвычайных ситуаций, прекращение действия характерных для них опасных факторов.

Риск возникновения природных ЧС - это вероятность возникновения неблагоприятных (негативных) последствий воздействия поражающих факторов источников природных ЧС на население, территорию и окружающую природную среду.

Риск возникновения источников природных ЧС – это вероятность (частота) возникновения в течение определенного промежутка времени источника природных чрезвычайных ситуаций.

Исходные данные для разработки раздела

При разработке раздела учитывались ранее разработанные документы по безопасности в чрезвычайных ситуациях:

1. Паспорт безопасности территории поселения.
2. Паспорт территории населенных пунктов поселения.

Метеорологические исходные данные:

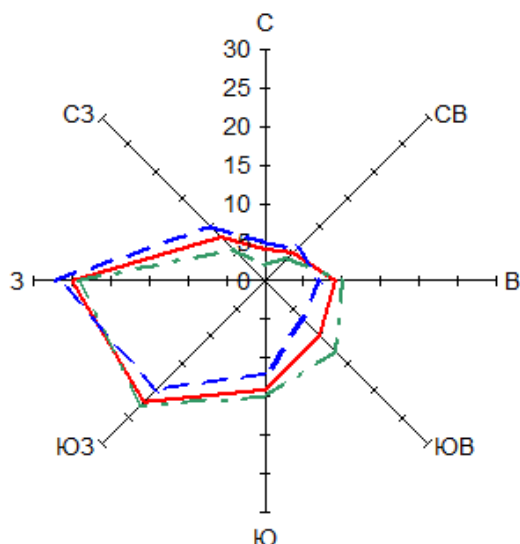

Наименование характеристики природных условий	Основные параметры
Среднегодовое направление ветра (преобладающее направление высотных ветров)	Северо-западное
Среднегодовое направление ветра (преобладающее направление ветров в приземном слое): зимой осенью	Западное Юго-западное
Среднегодовая скорость ветра в приземных слоях, м/с	3,2
Наибольшее значение скорости ветра, м/с (вероятность 1 раз в год)	17
Среднегодовая относительная влажность воздуха, %	81
Температура воздуха, °С среднегодовая	4,4
Абсолютный минимум (зима)	-41
Абсолютный максимум (лето)	+35
Среднее количество осадков, мм	684

Среднее число дней с различным количеством осадков

Год	Осадки, мм							
	<0,1	>0,1	>0,5	>1,0	>5,0	>10,0	>20,0	>30,0
	53	174	131	105	33	12	2	0,7

Высота снежного покрова по снегосъемкам на последний день декады, см

Местность	ноябрь		декабрь			январь			февраль			март			апрель	наибольшая		
	2	3	1	2	3	1	2	3	1	2	3	1	2	3	1	с.	макс	мин
поле			5	6	9	13	14	17	18	20	22	20	20	10		29	58	10
лес	3	5	8	8	11	14	20	21	23	29	31	30	30	20	11	38	69	14

Средняя месячная и годовая температура воздуха, °С

Метеостанция	Месяц													Год
	1	2	3	4	5	6	7	8	9	10	11	12		
	-8,0	-7,7	-4,0	4,0	11,0	15,0	17,4	15,5	10,4	4,7	-0,6	-5,5	4,4	

Абсолютный максимум температуры воздуха, °С

Метеостанция	Месяц												Год
--------------	-------	--	--	--	--	--	--	--	--	--	--	--	-----

	1	2	3	4	5	6	7	8	9	10	11	12	
	7	6	15	28	31	32	33	34	30	22	14	10	35

Абсолютный минимум температуры воздуха, °С

Метеостанция	Месяц												Год
	1	2	3	4	5	6	7	8	9	10	11	12	
	-41	-41	-34	-22	-8	-4	2	-1	-7	-18	-25	-39	-41

Средняя максимальная температура воздуха, °С

Метеостанция	Месяц												Год
	1	2	3	4	5	6	7	8	9	10	11	12	
	-5,1	-4,4	0,3	8,4	16,0	20,2	22,7	20,9	15,3	8,3	1,7	-2,8	8,5

Средняя минимальная температура воздуха, °С

Метеостанция	Месяц												Год
	1	2	3	4	5	6	7	8	9	10	11	12	
	-11,3	-11,8	-7,8	-0,3	5,0	8,9	11,0	10,1	6,0	1,7	-3,0	-8,5	0,3

Среднемесячная и годовая относительная влажность воздуха, %

Метеостанция	Месяц												Год
	1	2	3	4	5	6	7	8	9	10	11	12	
	87	85	79	74	68	73	79	82	86	87	88	88	81

Среднее количество осадков, мм

Метеостанция	Месяц												Год
	1	2	3	4	5	6	7	8	9	10	11	12	
	45	43	40	38	48	69	81	78	77	56	57	52	684

Твердые (т), жидкие (ж) и смешанные (с) осадки в (%) от общего количества осадков

Вид	Месяц												Год
	1	2	3	4	5	6	7	8	9	10	11	12	
Т	82	90	44	6						2	14	74	21
Ж	4	2	21	89	100	100	100	100	99	94	58	5	65
С	14	8	35	5	0,5				1	4	28	21	14

Средняя месячная и годовая скорость ветра, м/с

Метеостанция	Месяц												Год
	1	2	3	4	5	6	7	8	9	10	11	12	
	4,2	4,0	3,4	3,2	2,6	2,4	2,1	2,3	2,6	3,4	4,1	4,3	3,2

Средняя месячная и годовая скорость ветра, м/с

Метеостанция	Месяц												Год
	1	2	3	4	5	6	7	8	9	10	11	12	
	4,2	4,0	3,4	3,2	2,6	2,4	2,1	2,3	2,6	3,4	4,1	4,3	3,2

Вероятность скорости ветра по градациям (в % от общего числа случаев)

Год	Скорость, м/с									
	0-1	2-3	4-5	6-7	8-9	10-11	12-13	14-15	16-17	18-20
	21,7	34,3	26,7	11,4	4,0	0,9	0,6	0,3	0,1	0,02

Наибольшие скорости ветра (м/с) различной вероятности

Метеостанция	Скорость ветра (м/с), возможные один раз в				
	1 год	5 лет	10 лет	15 лет	20 лет
	17	20	21	22	23

Настоящий раздел разработан на основании исходных данных, подлежащих учету при разработке мероприятий по гражданской обороне, мероприятий по предупреждению чрезвычайных ситуаций природного и техногенного характера в схеме территориального планирования Поддорского муниципального района Новгородской области, выданных главным управлением

МЧС России по Новгородской области от 10.08.2022 № ИВ-183-2794 (Приложение №3). При подготовке раздела были использованы сведения, содержащиеся в паспорте безопасности Поддорского муниципального района Новгородской области.

Перечень основных руководящих и нормативных документов, рекомендуемых для использования:

1. Федеральный закон от 12 февраля 1998 года № 28-ФЗ «О гражданской обороне»;
2. Федеральный закон от 21 декабря 1994 года № 68-ФЗ «О защите населения и территорий от чрезвычайных ситуаций природного и техногенного характера»;
3. Градостроительный кодекс Российской Федерации;
4. Федеральный закон от 21 декабря 1994 года № 69-ФЗ «О пожарной безопасности»;
5. Федеральный закон от 21 июля 1997 года № 116-ФЗ «О промышленной безопасности опасных производственных объектов»;
6. Федеральный закон от 22 июля 2008 года № 123-ФЗ «Технический регламент о требованиях пожарной безопасности»;
7. Федеральный закон от 30 декабря 2009 года № 384-ФЗ «Технический регламент о безопасности зданий и сооружений»;
8. СП 88.13330.2014 «СНиП П-11-77* Защитные сооружения гражданской обороны»;
9. СП 165.1325800.2014 «Инженерно-технические мероприятия по гражданской обороне. Актуализированная редакция СНиП 2.01.51-90».

17.1. Основные факторы риска возникновения чрезвычайных ситуаций природного характера

К природным факторам, ведущим к риску возникновения ЧС, относятся:

- опасные геофизические и геологические явления;
- опасные метеорологические явления;
- опасные гидрологические явления;
- природные пожары.

Характеристики источников чрезвычайных ситуаций природного характера

Таблица 17.1.1

Источник ЧС	Характер воздействия поражающего фактора
Сильный ветер	Ветровая нагрузка, аэродинамическое давление на ограждающие конструкции
Экстремальные атмосферные осадки	Затопление территории, подтопление фундаментов, снеговая нагрузка, ветровая нагрузка, снежные заносы
Град	Ударная динамическая нагрузка
Морозы	Температурные деформации ограждающих конструкций, замораживание и разрыв коммуникаций
Гроза	Электрические разряды

На территории Поддорского муниципального района имеют место опасности и угрозы различного характера, которые обуславливают необходимость принятия мер по защите от них населения и территорий.

Планирование и реализация мер по защите населения и территорий требуют, прежде всего, выявления этих опасностей и угроз, их характера, степени риска для конкретных территорий, что позволит сконцентрировать усилия на наиболее опасных направлениях.

Опасные процессы и явления природного характера

Природная чрезвычайная ситуация – обстановка на определенной территории или акватории, сложившаяся в результате возникновения источника природной чрезвычайной ситуации, которая может повлечь или повлекла за собой человеческие жертвы, ущерб здоровью

людей и (или) окружающей природной среде, значительные материальные потери и нарушение условий жизнедеятельности людей.

Опасные геологические явления и процессы:

Опасные геологические явления- это событие геологического происхождения или результат деятельности геологических процессов, возникающих в земной коре под действием различных природных или геодинамических факторов или их сочетаний, оказывающих или могущих оказать поражающие воздействия на людей, сельскохозяйственных животных и растения, объекты экономики и окружающую природную среду (ГОСТ Р 22.0.06-95 Безопасность в чрезвычайных ситуациях. Источники природных чрезвычайных ситуаций. Поражающие факторы. Номенклатура параметров поражающих воздействий.)

Основные характеристики опасных геологических явлений и процессов

№ п/п	Характеристика природного процесса (источник природной ЧС)	Степень опасности	Характер действия, проявления поражающего фактора источника природной ЧС
1	Землетрясение	незначительно опасный	ускорение колебаний грунта – менее 35 см ² /сек.; скорость колебаний грунта – менее 1,8 см/сек.; амплитуда колебаний грунта – менее 0,32 см; остаточные деформации – 0-0,05 см
2	Вулканическое извержение	отсутствует	-
3	Оползень. Обвал	отсутствует	-
4	Карст (карстово-суффозионный процесс)	незначительно опасный	пораженность территории – локальная, менее 1%; диаметр поверхностных карстовых форм: средний – менее 1м и максимальный – 15м; преимущественный тип карста по литологическому составу – карбонатный известняково-доломитовый), плотность расположения карстовых форм (кол-во на 1км ²) – менее 1. Химический Растворение горных пород. Разрушение структуры пород. Гидродинамический Перемещение (вымывание) частиц породы. Смещение (обрушение) пород. Гравитационный Деформация земной поверхности
5	Просадка в лесовых грунтах	отсутствует	-
6	Переработка берегов	отсутствует	-

Опасные гидрологические явления и процессы:

На территории Поддорского муниципального района имеют место следующие опасные гидрологические явления:

- паводок
- половодье

- наводнение

В результате обильных осадков, интенсивного таяния снегов возможен разлив реки Ловать на территории муниципального района. В период весеннего половодья подвержены подтоплению два двухквартирных жилых дома в деревне Селеево Селеевского сельского поселения.

Опасные метеорологические явления:

Опасные метеорологические явления - это природные процессы и явления, возникающие в атмосфере под действием различных природных факторов или их сочетаний, оказывающие или могущие оказать поражающее воздействие на людей, сельскохозяйственных животных и растения, объекты экономики и окружающую природную среду.

На территории муниципального района основной опасностью метеорологического происхождения являются:

- сильные ветра, ураганы (Скорость ветра – 25 м/сек);
- ливневые дожди (Количество осадков – 50 мм и более за 12 час и менее. Количество осадков 30 мм и более за 1 час и менее. Количество осадков 100 мм и более за период более 12 часов, но менее 48 часов);
- сильный снегопад (Количество осадков не менее 20 мм за период не более 12 час);
- сильное гололедно- изморозевое отложение.

В результате ураганных ветров происходит падение деревьев, разрушение кровли жилых и административных зданий, обрыв линий связи и линий электропередач, могут пострадать люди. Сильный снегопад с ветром приводят к снежным заносам на автомобильных дорогах. Возможно нарушение жизнеобеспечения населения в отдельных населенных пунктах муниципального района.

На территории Поддорского муниципального наблюдаются опасные природные процессы - шквалистый ветер скоростью 25 м/сек и более, сильные снегопады и морозы, ливневые дожди, гололед.

Вывод:

Наименование источника природной ЧС	Средняя площадь зоны вероятной ЧС, тыс. км.	Численность населения в зоне вероятной ЧС, тыс. чел.	Среднемноголетняя частота возникновения ЧС, ед. в год
Опасные метеорологические (атмосферные) явления и процессы	Подвержена вся территория Поддорского района	До 3	1 раз 4-5 лет

Природные пожары: лесные и торфяные

Природный пожар - это неконтролируемый процесс горения, стихийно возникающий и распространяющийся в природной среде.

Основные характеристики природных пожаров

№ п/п	Характеристика природного процесса (источник природной ЧС)	Степень опасности	Характер действия, проявления поражающего фактора источника природной ЧС
1	Пожар ландшафтный	низкий	частота пожаров – низкая, уровень риска – средний Теплофизический
2	Пожар торфяной	средняя	Пламя. Нагрев тепловым потоком. Тепловой удар.
3	Пожар лесной	средняя	Помутнение воздуха. Опасные дымы. Химический Загрязнение атмосферы, почвы, грунтов, гидросферы.

Наличие в лесном фонде Поддорского муниципального района больших площадей хвойных пород, посещаемость лесов населением, а также прекращение работ по очистке лесов от сухостоя увеличивают вероятность возникновения лесных пожаров. Наиболее часто подвержены лесным и торфяным пожарам территории сельских поселений муниципального района:

- Поддорское (Коломенское, Поддорское лесничества);
- Белебёлковское (Белебёлковское лесничество: Белебёлковское, Серболовское участковые лесничества).
- Селеевское (Поддорское, Коломенское, Дороганское, Бушевское участковые лесничества)

Вывод:

Наименование источника природной ЧС	Средняя площадь зоны вероятной ЧС, тыс. км ²	Численность населения в зоне вероятной ЧС, тыс. чел.	Среднемноголетняя частота возникновения ЧС, ед. в год
Природные пожары	До 0,5	До 0,5	0,1-1

Анализ основных факторов риска возникновения чрезвычайных ситуаций природного характера

В соответствии с "Атласом природных и техногенных опасностей и рисков чрезвычайных ситуаций (Северо-Западный федеральный округ)" (под общей редакцией Шойгу С.К., 2010), показатели риска природных чрезвычайных ситуаций на территории поселения, следующие:

Степень опасности землетрясения – незначительно опасный (интенсивность землетрясения – 5 и менее баллов по шкале MSK-64; ускорение колебаний грунта – менее 35 см²/сек.; скорость колебаний грунта – менее 1,8 см/сек.; амплитуда колебаний грунта – менее 0,32 см; остаточные деформации – 0-0,05 см). Величина индивидуального сейсмического риска в населенных пунктах области оценивается как 0,5 x 10⁻⁵ чел./год⁻¹ (относится к территории всей Новгородской области).

Степень опасности карстового процесса – незначительно опасный (пораженность территории – локальная, менее 1%; диаметр поверхностных карстовых форм: средний – менее 1м и максимальный – 15м; преимущественный тип карста по литологическому составу – карбонатный известняково-доломитовый), плотность расположения карстовых форм (кол-во на 1км²) – менее 1.

Степень опасности просадок лессовых грунтов – просадочные процессы отсутствуют.

Степень опасности геокриологических процессов – опасные процессы на площади 5-10% и умеренно опасные на площади 30%-50% (термокарст, тепловая осадка грунтов – более 0,3 м/год; морозное пучение грунтов – более 0,3 м/год).

Степень опасности наледей – пониженный, средняя мощность наледей 0,25 м, относительная наледность территории до 0,01%.

Степень опасности переработки берегов – отсутствует.

Уровень риска гололедно-изморозевых явлений – средний (по повторяемости 0,1-1,0 раз в год).

Уровень риска сильных туманов – высокий (по повторяемости более 1,0 раз в год, максимальное число туманов за год – 53 дня).

Степень опасности лесных и торфяных пожаров – средняя, частота пожаров – низкая, уровень риска – низкий (менее 10).

Степень опасности и риск града – степень опасности – низкая, уровень риска - средний (0,1-1,0 раз в год, наибольшее число дней с градом 8).

Степень опасности и риск гроз и молний – степень опасности – ниже средней и средняя, уровень риска - низкий (0,01-0,1 раз в год, наибольшее число дней с грозой 46).

Степень опасности и риск сильных дождей – степень опасности – средняя и выше средней (возможно ЧС межмуниципального/регионального уровня), уровень риска - средний (0,1-1,0 раз в год, максимальное значение осадков за сутки 65 мм).

Степень опасности и риск сильных снегопадов – степень опасности – ниже средней (возможно ЧС муниципального уровня), уровень риска - средний (0,1-1,0 раз в год, максимальное значение прироста снежного покрова за сутки 19 мм).

Степень опасности и риск сильных метелей – степень опасности – выше средней (возможно ЧС регионального уровня), уровень риска - высокий (более 1,0 раз в год, средняя продолжительность метелей в день – 7,6 час.)

Степень опасности и риск сильных ветров – степень опасности – ниже средней (возможно ЧС локального уровня), уровень риска - низкий (максимальная скорость ветра 20 м/с, с вероятностью 1 раз в 5 лет).

Степень опасности и риск наводнений и паводков – степень опасности – малоопасный (возможно ЧС локального уровня), максимальный уровень подъема воды – менее 0,8 м, площадь затопления поймы реки 20-40%, вероятность 20-30% (один раз в 3-5 лет).

Вывод:

Повторяемость природных ЧС локального, муниципального уровней на территории поселения – не более 1-2 ЧС /год.

В целом, по территории поселения, уровень риска чрезвычайных ситуаций природного характера находится в пределах приемлемого значения и не выходит за уровень фоновых показателей по Новгородской области.

17.2. Основные факторы риска возникновения чрезвычайных ситуаций техногенного характера.

Опасности техногенного характера

Техногенная чрезвычайная ситуация – состояние, при котором в результате возникновения источника техногенной чрезвычайной ситуации на объекте, определенной территории или акватории нарушаются нормальные условия жизни и деятельности людей, возникает угроза их жизни и здоровью, наносится ущерб имуществу населения, народному хозяйству и окружающей природной среде.

Источниками чрезвычайных ситуаций техногенного характера являются аварии на потенциально опасных объектах и аварии на транспорте при перевозке опасных грузов.

По территории Поддорского муниципального района проходит автомобильная дорога Шимск- Старая Русса - Холм, по которой могут перевозиться аварийно- химически опасные вещества (АХОВ), горюче-смазочные материалы (ГСМ), сжиженные углеводородные газы (СУГ), при разливе (выбросе, взрыве) которых возможно образование зон химического заражения, зон разрушения и пожаров.

По территории поселения проходит магистральный нефтепроводов «БТС-2»

На территории района отсутствует инфраструктура водного, железнодорожного и воздушного транспорта. Пассажирские и грузовые перевозки осуществляются автомобильным транспортом.

На территории Поддорского муниципального района холодное водоснабжение и водоотведение осуществляет МУП «Поддорское водно- коммунальное хозяйство». Источником централизованного питьевого водоснабжения на территории района являются артезианские скважины и шахтные колодцы. Централизованная система сбора, очистки и отведения сточных вод имеется в одном населенном пункте: село Поддорье.

Централизованным теплоснабжением и горячим водоснабжением обеспечиваются некоторые жилые дома, учреждения образования, здравоохранения. Жилой фонд имеет в основном печное отопление и котлы на твердом топливе.

Газоснабжение Поддорского муниципального района в настоящее время осуществляется сжиженным природным газом от индивидуальных баллонов.

Укрытие населения в особый период необходимо предусматривать в защитных сооружениях гражданской обороны.

Промышленные аварии и катастрофы:

- химически опасные объекты (ООО «Поддорский маслодельный завод»)

- пожароопасные и взрывоопасные объекты (АЗС № 22)

Опасные происшествия на транспорте при перевозке опасных грузов по территории

В настоящем подразделе рассмотрены источники ЧС техногенного характера, связанные с авариями на транспорте при перевозке опасных грузов (на автомобильном, трубопроводном транспорте).

Транспортная авария: авария на транспорте, повлекшая за собой гибель людей, причинение пострадавшим тяжелых телесных повреждений, уничтожение и повреждение транспортных сооружений и средств или ущерб окружающей природной среде.

Опасный груз: опасное вещество, материал, изделие и отходы производства, которые вследствие их специфических свойств при транспортировании или перегрузке могут создать угрозу жизни и здоровью людей, вызвать загрязнение окружающей природной среды, повреждение и уничтожение транспортных сооружений, средств и иного имущества.

Основными опасными грузами при перевозке на транспорте являются: аммиак, хлор, СУГ, ГСМ (бензин).

Аварии на автомобильном транспорте при перевозке опасных грузов по территории

К потенциально-опасным объектам, на автомобильном транспорте, аварии на которых могут привести к образованию зон ЧС на территории поселения, относится автомобильная дорога Шимск- Старая Русса- Холм.

По автомобильной дороге Шимск- Старая Русса- Холм существует вероятность транспортировки ГСМ в автоцистернах 8 м³, СУГ в автоцистернах емкостью 14,5 м³, автомобильная емкость с хлором – 1 т, 6 т; автомобильная емкость с аммиаком – 8 м³, 6 т.

При разливе (выбросе, взрыве) опасных веществ в результате аварии транспортного средства возможно образование зон химического заражения (площадь зоны возможного заражения может составить от 0,19 до 39,24 км²), зон разрушения (граница зоны среднего разрушения может составить до 250 м) и пожаров в населенных пунктах поселения.

Перечень потенциально опасных участков автомобильных дорог

№ п/п	Наименование и краткая характеристика участка автомобильной дороги	Риск возникновения ЧС,1/год	Ориентировочный объем потенциально опасного вещества	Зоны поражающего воздействия
1.	Автомобильная дорога Шимск- Старая Русса- Холм, автомобильная дорога Поддорье- Селеево, автомобильные дороги из Поддорья до Блазнихи и из Селеево до Иструбище по которым возможно перемещение опасных грузов.	8,9 x 10 ⁻⁴	ГСМ-8 м ³ .	14 м (полное) 27 м (сильное) 63 м (среднее) 155 м (слабое)
			СУГ-14,5 м ³ .	53 м (полное) 107 м (сильное) 247 м (среднее) 609 м (слабое)
			АХОВ (хлор)-6т.	4,7 км (перв.обл.) 9,1 км (втор.обл.) 11,4 км (полное)
			АХОВ (аммиак)-6т.	82 м (перв.обл.) 1,5 км (втор.обл.) 1,56 км (полное)

Аварии на трубопроводном транспорте при транспортировке опасных веществ

Перечень потенциально опасных участков трубопроводного транспорта при транспортировке опасных веществ

№ п/п	Наименование и краткая характеристика участка	Риск возникновения ЧС,1/год	Ориентировочный объем потенциально опасного вещества	Зоны поражающего воздействия
1.	Магистральный нефтепроводов «БТС-2»	-	-	Не менее 50 м

17.3. Факторы возникновения чрезвычайных ситуаций биолого-социального характера.

На территории Поддорского муниципального района скотомогильники, биотермические ямы, а также природные очаги инфекционных болезней отсутствуют.

Вопросы организации транспортного обеспечения, подготовки маршрутов эвакуации и подготовки безопасных районов к приему и первоочередному жизнеобеспечению эвакуируемого населения спланированы и неоднократно рассматривались на заседаниях эвакуационных и эвакуационных комиссий разных уровней.

Биолого-социальная чрезвычайная ситуация - ГОСТ Р 22.0.04-95 - состояние, при котором в результате возникновения источника биолого-социальной чрезвычайной ситуации на определенной территории нарушаются нормальные условия жизни и деятельности людей, существования сельскохозяйственных животных и произрастания растений, возникает угроза жизни и здоровью людей, широкого распространения инфекционных болезней, потерь сельскохозяйственных животных и растений.

Эпидемия - массовое, прогрессирующее во времени и пространстве в пределах определенного региона распространение инфекционной болезни людей, значительно превышающее обычное (ГОСТ Р 22.0.04-95).

Эпизоотия - одновременное прогрессирующее во времени и пространстве в пределах определенного региона распространение инфекционной болезни среди большого числа одного или многих видов (ГОСТ Р 22.0.04-95).

Эпифитотия - массовое, прогрессирующее во времени и пространстве инфекционное заболевание сельскохозяйственных растений и/или резкое увеличение численности вредителей растений (ГОСТ Р 22.0.04-95).

На территории Новгородской области за последние пять лет эпидемиологическая обстановка оставалась стабильной. Эпифитотическая и эпизоотическая обстановка на территории Новгородской области благополучная.

Существует угроза распространения вируса под общим названием «вирус свиного гриппа».

Передача вируса от животного к человеку мало распространена, и правильно приготовленная (термически обработанная) свинина не может быть источником заражения. Передаваясь от животного к человеку, вирус не всегда вызывает заболевание и часто выявляется только по наличию антител в крови человека. Случаи, когда передача вируса от животного к человеку приводит к заболеванию, называют зоонозным свиным гриппом. Люди, работающие со свиньями, подвергаются риску заражения этим заболеванием, тем не менее с середины двадцатых годов XX века (когда впервые стала возможной идентификация подтипов вируса гриппа) было зарегистрировано всего лишь около 50 таких случаев. Некоторые из штаммов, вызвавших заболевание у людей, приобрели способность передаваться от человека к человеку. Свиной грипп вызывает у человека симптомы, типичные для гриппа и ОРВИ. Вирус свиного гриппа передается как через непосредственный контакт с заражёнными организмами, так и воздушно-капельным путем.

Африканская чума свиней - высококонтагиозная вирусная болезнь свиней, характеризующаяся лихорадкой, цианозом кожи и обширными геморрагиями во внутренних органах. Относится к списку А согласно Международной классификации заразных болезней животных. Для человека африканская чума свиней опасности не представляет.

Эффективных средств профилактики африканской чумы свиней до настоящего времени не разработано, лечение запрещено. Вакцины против АЧС проходят испытания в России. В

случае появления очага инфекции практикуется тотальное уничтожение больного свинополовья бескровным методом, а также ликвидация всех свиней в очаге и радиусе 20 км от него. Больные и контактировавшие с больными животные подлежат убою с последующим сжиганием трупов.

В случае возникновения африканской чумы на неблагополучное хозяйство накладывается карантин. Всех свиней в данном очаге инфекции уничтожают бескровным способом. Трупы свиней, навоз, остатки корма, малоценные предметы ухода сжигают. Зола закапывают в ямы, смешивая её с известью. Помещения и территории ферм дезинфицируют горячим 3 % раствором едкого натра, 2 % раствором формальдегида.

На расстоянии 25 км вокруг неблагополучного пункта все свинополовье убивают, а мясо перерабатывают на консервы.

Карантин снимают через 40 дней с момента последнего случая падежа, а разведение свиней в неблагополучном пункте разрешается не ранее, чем через 40 дней после снятия карантина.

Профилактика данной болезни заключается в следующем:

покупать свиней только в специализированных свиноводческих хозяйствах при наличии ветеринарных документов. Не скармливать свиньям не проваренные пищевые отходы и продукты убоя животных. Не вывозить животных за пределы региона без документов госветслужбы. Исключить выгульное содержание свиней. Обработать домашних животных против клещей, блох, а помещения регулярно дезинфицировать. Убой свиней проводить на аттестованных убойных пунктах.

COVID-19 - потенциально тяжёлая острая респираторная инфекция, вызываемая коронавирусом SARS-CoV-2 (2019-nCoV). Представляет собой опасное заболевание, которое может протекать как в форме острой респираторной вирусной инфекции лёгкого течения, так и в тяжёлой форме. Наиболее частым осложнением заболевания является вирусная пневмония, способная приводить к острому респираторному дистресс-синдрому и последующей острой дыхательной недостаточности, при которых чаще всего необходимы кислородная терапия и респираторная поддержка.

Основной задачей при разработке раздела, на основе анализа факторов риска возникновения ЧС природного и техногенного характера, в том числе включая ЧС биолого-социального характера и иных угроз рассматриваемой территории является:

определить территории, подверженные риску возникновения чрезвычайных ситуаций природного и техногенного характера;

создать условия для последующей разработки проектных мероприятий по минимизации их последствий с учетом ИТМ ГО, предупреждения ЧС и обеспечения пожарной безопасности;

выявить территории, возможности застройки и хозяйственного использования которых, ограничены действием указанных факторов;

обеспечить при территориальном планировании выполнение требований соответствующих технических регламентов и законодательства в области безопасности.

Таким образом, опасность для жизни населения в результате аварийной ситуации на территории Поддорского муниципального района характеризуется как «Низкая».

Анализ значимости, положительного и отрицательного вкладов различных факторов в риск поражения населения и нанесения прямого экономического ущерба от последствий аварий, позволил сделать следующие выводы:

факторами, повышающими риск поражения населения и увеличение размеров ущерба, являются факторы, способствующие образованию «огненного шара», ударной волны, пожара пролива и химического заражения;

авариями, имеющими наибольший риск поражения населения, являются аварии, связанные с образованием облака АХОВ и последующего химического заражения.

При реализации наиболее опасного и наиболее вероятного сценария развития аварии (образованием облака АХОВ) численность пораженных может составить около 3675 человек.

Степень риска для населения при реализации наиболее опасного сценария развития аварии можно оценить, как «низкая».

Полученные показатели степени риска можно значительно снизить с помощью замены оборудования на более современное и усовершенствованное.

Снижение риска поражения персонала и нанесения ущерба достигается за счет:

- а) своевременного обнаружения опасного события, идентификации причины и потенциальной опасности, выполнения необходимой последовательности в минимально возможные сроки действий по переводу технологической системы в устойчивое и безопасное состояние;
- б) создания условий для эффективного рассеивания парогазовых выбросов;
- в) соблюдения безопасных минимально допустимых расстояний между сооружениями в соответствии с требованиями действующих СНиП;
- г) совершенствования технологий производства и ввода в строй перспективных образцов оборудования и материалов;
- д) установки на оборудовании, в котором хранятся и обращаются опасные вещества, запорной арматуры, выполненной по первому классу герметичности;
- е) применения неискрообразующих материалов в конструкциях и элементах оборудования;

**Реестр аварийно-спасательных служб и аварийно-спасательных формирований
Новгородской области**

Таблица 17.3.1

№ п/п	Наименование отряда (части)	Адрес места расположения	Координаты (с.ш; в.д.)	Телефон дежурного (диспетчера)	Режим работы
1	Новгородский поисково-спасательный отряд филиал ФГКУ «Северо-Западный региональный поисково-спасательный отряд МЧС России»	г. Великий Новгород, ул. Державина, 5	58.548820; 31.294592	(8-816-2) 66-27-55	Круглосуточно
2	Профессиональная аварийно-спасательная служба ГОКУ «Управление ЗНЧС и ПБ Новгородской области»	Специальная группа разминирования, Великий Новгород, ул. Керамическая, д. 19		8-921-023-48-49	Круглосуточно
3		Отделение г. Чудово, Ул. Садовая, 39	59.129304; 31.703523	(8-816-65)46-581	Круглосуточно
4		Отделение г. Валдай, Ул. Победы, 126 А	57.985457; 33.252119	(8-816-66) 22-476	Круглосуточно
6	Профессиональное аварийно-спасательное формирование МКУ «Управление по делам ГОЧС Великого Новгорода»	Великий Новгород, ул. Славная, 32/23	58.516569; 31.291403	(8162)94-52-22	Круглосуточно

17.4. Мероприятия по минимизации последствий возникновения ЧС природного и техногенного характера, предупреждения ЧС и обеспечения пожарной безопасности

Система предупреждения чрезвычайных ситуаций в Новгородской области как субъекта федерации опирается на «Положение о единой системе предупреждения и ликвидации чрезвычайных ситуаций» (РСЧС).

Единая система объединяет органы управления, силы и средства федеральных органов исполнительной власти, органов исполнительной власти субъектов Российской Федерации, органов местного самоуправления и организаций, в полномочия которых входит решение вопросов в области защиты населения и территорий от чрезвычайных ситуаций, и осуществляет свою деятельность в целях выполнения задач, предусмотренных Федеральным законом «О защите населения и территорий от чрезвычайных ситуаций природного и техногенного характера».

Единая система, состоящая из функциональных и территориальных подсистем, действует на федеральном, межрегиональном, региональном, муниципальном и объектовом уровнях:

- на федеральном уровне - межведомственная комиссия по предупреждению и ликвидации чрезвычайных ситуаций и обеспечению пожарной безопасности.

- на региональном уровне (в пределах территории Новгородской области) - комиссия по предупреждению и ликвидации чрезвычайных ситуаций;

- на муниципальном уровне (в пределах Поддорского муниципального района), на объектовом уровне – комиссия по предупреждению и ликвидации чрезвычайных ситуаций.

Стихийные бедствия, аварии и катастрофы опасны своей внезапностью, что требует от администрации поселения и органов ГО и ЧС проводить мероприятия по спасению людей, животных, материальных ценностей и оказанию помощи пострадавшим в максимально короткие сроки в любых условиях погоды и времени года. При необходимости в пострадавших районах может вводиться чрезвычайное положение.

В большинстве случаев первоочередными мерами обеспечения безопасности являются меры предупреждения аварии. В перспективе развития территории **Поддорского муниципального района** предупреждение чрезвычайных ситуаций как в части их предотвращения (снижения рисков их возникновения), так и в плане уменьшения потерь и ущерба от них (смягчения последствий) должно проводиться по следующим направлениям:

- мониторинг и прогнозирование чрезвычайных ситуаций;

- рациональное размещение производительных сил по территории района с учетом природной и техногенной безопасности;

- предотвращение, в возможных пределах, некоторых неблагоприятных и опасных природных явлений и процессов путем систематического снижения их накапливающегося разрушительного потенциала;

- предотвращение аварий и техногенных катастроф путем повышения технологической безопасности производственных процессов и эксплуатационной надежности оборудования;

- разработка и осуществление инженерно-технических мероприятий, направленных на предотвращение источников чрезвычайных ситуаций, смягчение их последствий, защиту населения и материальных средств;

- подготовка объектов экономики и систем жизнеобеспечения населения к работе в условиях чрезвычайных ситуаций;

- декларирование промышленной безопасности;

- лицензирование деятельности опасных производственных объектов;

- страхование ответственности за причинение вреда при эксплуатации опасного производственного объекта;

- проведение государственной экспертизы в области предупреждения чрезвычайных ситуаций;

- государственный надзор и контроль по вопросам природной и техногенной безопасности;

- информирование населения о потенциальных природных и техногенных угрозах на территории проживания;

- подготовка населения в области защиты от чрезвычайных ситуаций.

Выбор планируемых для внедрения мер безопасности имеет следующие приоритеты:

Меры уменьшения вероятности возникновения аварийной ситуации, включающие:

1. меры уменьшения вероятности возникновения инцидента;

2. меры уменьшения вероятности перерастания инцидента в аварийную ситуацию;

Меры уменьшения тяжести последствий аварии, которые, в свою очередь, имеют следующие приоритеты:

1. меры, предусматриваемые при проектировании опасного объекта;

2. меры, касающиеся готовности эксплуатирующей организации к локализации и ликвидации последствий аварий.

При необходимости обоснования и оценки эффективности мер уменьшения риска рекомендуется придерживаться двух альтернативных целей их оптимизации:

1. при заданных средствах обеспечить максимальное снижение риска эксплуатации опасного производственного объекта;
2. обеспечить снижение риска до приемлемого уровня при минимальных затратах.

Для определения приоритетности выполнения мер по уменьшению риска в условиях заданных средств или ограниченности ресурсов следует:

1. определить совокупность мер, которые могут быть реализованы при заданных объемах финансирования;
2. ранжировать эти меры по показателю «эффективность - затраты» обосновать и оценить эффективность предлагаемых мер.

17.5. Мероприятия по защите территории от опасных природных и техногенных процессов и чрезвычайных ситуаций.

В основе мер по предупреждению чрезвычайных ситуаций (снижению риска их возникновения) и уменьшению возможных потерь и ущерба от них (уменьшению масштабов чрезвычайных ситуаций) лежат конкретные превентивные мероприятия научного, инженерно-технического и технологического характера, осуществляемые по видам природных и техногенных опасностей и угроз. Предупреждение чрезвычайных ситуаций как в части их предотвращения (снижения рисков их возникновения), так и в плане уменьшения потерь и ущерба от них (смягчения последствий) проводится по следующим направлениям:

- мониторинг и прогнозирование чрезвычайных ситуаций;
- предотвращение аварий и техногенных катастроф путем повышения технологической безопасности производственных процессов и эксплуатационной надежности оборудования;
- подготовка объектов экономики и систем жизнеобеспечения населения к работе в условиях чрезвычайных ситуаций;
- декларирование промышленной безопасности;
- лицензирование деятельности опасных производственных объектов;
- страхование ответственности за причинение вреда при эксплуатации опасного производственного объекта;
- проведение государственной экспертизы в области предупреждения чрезвычайных ситуаций;
- государственный надзор и контроль по вопросам природной и техногенной безопасности;
- информирование населения о потенциальных природных и техногенных угрозах на территории проживания;
- подготовка населения в области защиты от чрезвычайных ситуаций.

Перечень мероприятий по предупреждению (снижению) последствий, в зонах химически опасных объектов:

- подготовка формирований;
- подготовка к действиям в чрезвычайных ситуациях дежурно-диспетчерских служб, персонала объектов и населения;
- создание запасов дегазирующих веществ;
- создание локальных систем оповещения.

Мероприятия по предупреждению (снижению) последствий, защите населения, сельскохозяйственных животных и растений в зонах взрыво- и пожароопасных объектов:

- проведение профилактических работ по проверке состояния технологического оборудования;
- подготовка формирований для проведения ремонтно-восстановительных работ, оказания медицинской помощи пострадавшим, эвакуации пострадавших;
- проведение тренировок персонала по предупреждению аварий и травматизма;

- обеспечение пожарной безопасности объекта;
- проведение обследований (дефектоскопия) трубопроводов.

Комплекс инженерно-технических мероприятий по защите территории от наводнений может включать:

- интенсивные мероприятия
- регулирование стока рек (перераспределение максимального стока между водохранилищами, переброска стока между бассейнами и внутри речного бассейна);
- увеличение пропускной способности речного русла (расчистка, углубление, расширение, спрямление русла);
- экстенсивные мероприятия:
- изменение характера хозяйственной деятельности на затапливаемых территориях, контроль за хозяйственным использованием опасных зон;
- вынос объектов с затапливаемых территорий;
- эвакуация населения и материальных ценностей из зон затопления;
- ликвидация последствий наводнения.

В целях предотвращения лесных пожаров и борьбы с ними:

- организуется ежегодная разработка и выполнение плана предотвращения и эффективной борьбы с лесными пожарами на территории муниципального района;
 - обеспечивается готовность организаций, на которые возложены охрана и защита лесов, а также лесопользователей к пожароопасному сезону;
 - ежегодно утверждается до начала пожароопасного сезона оперативные планы борьбы с лесными пожарами;
 - устанавливается порядок привлечения сил и средств для тушения лесных пожаров, обеспечивают привлекаемых к этой работе граждан средствами передвижения, питанием и медицинской помощью;
- создается резерв горюче-смазочных материалов на пожароопасный сезон

17.6. Мероприятия по обеспечению пожарной безопасности.

При разработке мероприятий по обеспечению пожарной безопасности в генеральном плане Поддорского муниципального района необходимо предусмотреть требования, установленные Федеральным законом от 22.07.2008 № 123-ФЗ «Технический регламент о требованиях пожарной безопасности».

В с. Поддорье, ул. Октябрьская, д. 6 расположена 49-я пожарная часть 17-го отряда ППС Новгородской области ГОКУ «УЗНЧС и ОПБ Новгородской области»

17.7. Организация защиты населения и территории Поддорского муниципального района от ЧС природного и техногенного характера

В соответствии с федеральным законом РФ от 21 декабря 1994 года № 68-ФЗ «О защите населения и территорий от чрезвычайных ситуаций природного и техногенного характера» на территории Поддорского муниципального района создано районное звено Новгородской областной территориальной подсистемы Единой государственной системы предупреждения и ликвидации чрезвычайных ситуаций в Российской Федерации (далее – районное звено).

Районное звено предназначено для организации работы в области защиты населения и территории от чрезвычайных ситуаций природного и техногенного характера и обеспечения пожарной безопасности на территории Поддорского муниципального района.

Перечень мероприятий по созданию фонда защитных сооружений для защиты населения от возможных аварий и стихийных бедствий

Основным способом защиты населения от современных средств поражения является укрытие его в защитных сооружениях.

С этой целью осуществляется планомерное накопление необходимого фонда защитных сооружений (убежищ и противорадиационных укрытий), которые должны использоваться для нужд народного хозяйства и обслуживания населения.

Защитные сооружения должны приводиться в готовность для приема укрываемых в сроки, не превышающие 12 ч, а на химически опасных объектах должны содержаться в готовности к немедленному приему укрываемых.

Фонд защитных сооружений для рабочих и служащих (наибольшей работающей смены) предприятий создается на территории этих предприятий или вблизи них, а для остального населения – в районах жилой застройки.

Проектирование защитных сооружений осуществляется в соответствии со строительными нормами и правилами проектирования защитных сооружений гражданской обороны и другими нормативными документами.

Создание фонда защитных сооружений осуществляется заблаговременно, в мирное время, путем:

1) комплексного освоения подземного пространства для нужд народного хозяйства с учетом приспособления и использования его сооружений в интересах защиты населения, а именно:

– приспособления под защитные сооружения подвальных помещений во вновь строящихся и существующих зданиях и сооружениях различного назначения;

– приспособления под защитные сооружения вновь строящихся и существующих отдельно стоящих заглубленных сооружений различного назначения;

– приспособления для защиты населения подземных горных выработок, пещер и других подземных полостей;

2) приспособления под защитные сооружения помещений в цокольных и наземных этажах существующих и вновь строящихся зданий и сооружений или возведения отдельно стоящих возвышающихся защитных сооружений.

Убежища и противорадиационные укрытия следует размещать в пределах радиуса сбора укрываемых согласно схемам размещения защитных сооружений гражданской обороны.

Учет защитных сооружений ведется в отделе по делам ГО и ЧС **Поддорского района**, а также на предприятиях района, имеющих на балансе ЗСГО.

18. Охрана окружающей среды (экологическое состояние природной среды и мероприятия по ее охране).

Экологическая обстановка является одним из основных факторов, оказывающих существенное влияние на социальную и демографическую ситуацию.

Глобальные экологические проблемы, связанные с изменением климата, потерей биологического разнообразия, опустыниванием и другими негативными для окружающей среды процессами, возрастанием экологического ущерба от стихийных бедствий и техногенных катастроф, загрязнением атмосферного воздуха, поверхностных и подземных вод, затрагивают интересы Российской Федерации и ее граждан. Экологическая ситуация в Российской Федерации характеризуется высоким уровнем антропогенного воздействия на окружающую среду и значительными экологическими последствиями прошлой экономической деятельности. Утвержденные Президентом Российской Федерации 30 апреля 2012 года Основы государственной политики в области экологического развития Российской Федерации на период до 2030 года определяют стратегическую цель, основные задачи государства в области охраны окружающей среды и обеспечения экологической безопасности и механизмы их реализации.

Стратегической целью государственной политики в области экологического развития является решение социально-экономических задач, обеспечивающих экологически ориентированный рост экономики, сохранение благоприятной окружающей среды, биологического разнообразия и природных ресурсов для удовлетворения потребностей нынешнего и будущих поколений, реализацию права каждого человека на благоприятную окружающую среду, укрепление правопорядка в области охраны окружающей среды и обеспечение экологической

безопасности.

Достижение стратегической цели государственной политики в области экологического развития обеспечивается решением следующих основных задач:

формирование эффективной системы управления в области охраны окружающей среды и обеспечения экологической безопасности, предусматривающей взаимодействие и координацию деятельности органов государственной власти области;

совершенствование нормативно-правового обеспечения охраны окружающей среды и экологической безопасности;

предотвращение и снижение текущего негативного воздействия на окружающую среду;

восстановление нарушенных естественных экологических систем;

обеспечение экологически безопасного обращения с отходами;

сохранение окружающей среды, в том числе естественных экологических систем, объектов животного и растительного мира;

совершенствование системы государственного экологического мониторинга (мониторинга окружающей среды) и прогнозирования чрезвычайных ситуаций природного и техногенного характера, а также изменений климата;

научное и информационно-аналитическое обеспечение охраны окружающей среды и экологической безопасности;

формирование экологической культуры, развитие экологического образования и воспитания.

На территории области расположены крупные, средние и мелкие промышленные и сельскохозяйственные предприятия и социальные объекты. Постоянно растут благосостояние и покупательская способность населения. Все это обуславливает образование большого количества отходов. Растущие объемы разнообразных отходов производства и потребления вызывают обоснованную тревогу. При неправильном захоронении отходы представляют угрозу окружающей среде, здоровью населения, загрязняют почву, поверхностные и подземные воды, занимают сельскохозяйственные угодья. Поэтому одной из наиболее важных задач охраны окружающей среды является решение проблемы сбора, размещения и утилизации отходов.

Органам местного самоуправления необходимо оказание содействия в обеспечении исполнения возложенных федеральным законодательством полномочий по сбору, вывозу, утилизации и переработке ТБО. Из-за недостатка средств в местных бюджетах строительство новых полигонов, их техническое оснащение, рекультивация отработанных полигонов практически не производятся. В результате фактическое заполнение полигонов достигло проектной мощности, а в ряде случаев она превышена, что создает угрозу экологической безопасности. Большинство полигонов и свалок, куда вывозятся твердые отходы, не отвечают современным экологическим требованиям. Нерешенность вопросов размещения, переработки и утилизации твердых отходов приводит к увеличению их объемов, размеров занимаемой ими территории, росту числа несанкционированных свалок.

Строительство полигонов ТБО позволит обеспечить безопасное размещение отходов производства и потребления, что приведет к снижению антропогенной нагрузки на окружающую среду и снизит риск ее загрязнения.

Принят Федеральный закон от 29 декабря 2014 года № 458-ФЗ "О внесении изменений в Федеральный закон "Об отходах производства и потребления", отдельные законодательные акты Российской Федерации и признании утратившими силу отдельных законодательных актов (положений законодательных актов) Российской Федерации" (далее Федеральный закон), определяющий приоритетные направления государственной политики в области обращения с отходами.

Основой для региональной политики в сфере обращения с отходами являются два документа - территориальная схема в области обращения с отходами, в том числе с твердыми коммунальными отходами (далее Территориальная схема), и региональная программа в области обращения с отходами, в том числе с твердыми коммунальными отходами (далее Региональная программа).

В связи с переходом к использованию энергосберегающих ламп и преобладанием среди них люминесцентных и других газоразрядных ламп возникает проблема организации их сбора, обработки и обезвреживания. В результате отсутствия централизованной системы сбора и удаления ртутьсодержащих отходов, плохой информированности граждан, отработанные лампы выбрасываются вместе с обычными бытовыми отходами с последующим размещением на полигонах ТБО. Предоставление субсидий бюджетам городского округа и муниципальных районов области позволит создать действенный механизм сбора от населения и утилизации отработанных ртутьсодержащих ламп и предотвратит загрязнение окружающей среды ртутью.

В течение 2015 года в области осуществлен плавный переход на новую систему обращения с отходами: в областном бюджете были предусмотрены финансовые средства на разработку Территориальной схемы и проекта Региональной программы, принят областной закон от 01.12.2015 N 880-ОЗ "О мерах по реализации Федерального закона "Об отходах производства и потребления" на территории Новгородской области и наделении органов местного самоуправления отдельными государственными полномочиями в области обращения с отходами производства и потребления", наделяющий полномочиями в области обращения с отходами Правительство Новгородской области, органы местного самоуправления городского округа, муниципальных районов, городских и сельских поселений области для сохранения существующей системы обращения с отходами и возможности плавного перехода к новой системе.

В рамках государственной программы Территориальная схема разработана и утверждена постановлением департамента от 07.11.2016 № 15 "Об утверждении территориальной схемы обращения с отходами, в том числе с твердыми коммунальными отходами". В 2017 году Территориальная схема актуализирована за счет средств областного бюджета в рамках государственной программы в целях актуализации данных по количеству образующихся отходов в 2016 году, а также в связи с утверждением в Новгородской области нормативов накопления твердых коммунальных отходов и утверждена постановлением департамента от 13.10.2017 № 8. В 2018 году Территориальная схема актуализирована без выделения финансирования в рамках государственной программы и утверждена постановлением министерства от 06.07.2018 № 42 "Об утверждении территориальной схемы обращения с отходами, в том числе с твердыми коммунальными отходами".

В соответствии с требованиями Федерального закона в составе государственной программы содержится подпрограмма "Региональная программа в области обращения с отходами, в том числе с твердыми коммунальными отходами".

Целью Региональной программы является улучшение экологической ситуации в районах путем создания на территории области комплексов по сортировке твердых коммунальных отходов, ликвидации объектов накопленного экологического вреда и внедрения наилучших доступных технологий.

Основополагающими задачами Региональной программы являются:

- стимулирование строительства объектов размещения отходов;
- ликвидация объектов накопленного экологического вреда;
- создание на территории области комплексов по сортировке твердых коммунальных отходов и внедрение усовершенствованных технологий по сортировке твердых коммунальных отходов в городском округе и муниципальных районах области;
- организация доступа к информации в сфере обращения с отходами;
- противодействие возникновению мест несанкционированного размещения отходов на территории области.

Актуальной проблемой для населенных пунктов области остается обеспечение населения питьевой водой нормативного качества. Проводимая управлением Роспотребнадзора по Новгородской области гигиеническая оценка водоемов по комплексным показателям свидетельствует о сохраняющейся высокой степени загрязнения воды в местах водопользования. Остаются низкими показатели качества воды поверхностных водоемов области по санитарно-химическим (в первую очередь органолептическим и общесанитарным), а также микробиологическим показателям. Несмотря на сокращение объемов промышленного и сельскохозяйственного

производства, загрязнение поверхностных водоемов неочищенными стоками остается значительным. Основными загрязнителями открытых водоемов остаются сбросы неочищенных или недостаточно очищенных сточных вод от промышленных животноводческих, жилищно-коммунальных предприятий. Создание электронной карты источников питьевого и хозяйственно-бытового водоснабжения с нанесением на нее зон санитарной охраны, а также мест сброса промышленных и коммунальных стоков, объектов повышенной экологической опасности (санкционированные свалки ТБО, шламохранилища, хвостохранилища) позволит регулировать существующую и намечаемую хозяйственную и иную деятельность с целью недопущения нарушения режима санитарной охраны источников водоснабжения и ухудшения качества питьевых вод.

В современном мире формирование глобальной системы ООПТ рассматривается как важнейший путь сохранения устойчивости биосферы и среды обитания человека. ООПТ России, включая региональный сегмент, являются крупнейшей составной частью этой глобальной системы.

Основной принцип развития сети региональных ООПТ - сохранение территорий с точки зрения их экосистемного единства, поэтому большая часть заказников и памятников

Одной из основных целей создания ООПТ является сохранение биологического разнообразия. Также важным инструментом сохранения биологического разнообразия в регионе является Красная книга Новгородской области.

Животный мир является составной частью окружающей среды и выступает как неотъемлемое звено в цепи экологических систем, необходимый компонент в процессе круговорота веществ и энергии природы, активно влияющий на функционирование естественных сообществ, структуру и естественное плодородие почв, формирование растительного покрова, биологические свойства воды и качество окружающей природной среды в целом. Вместе с тем животный мир имеет большое экономическое значение как источник получения пищевых продуктов, промышленного, технического, лекарственного сырья и других материальных ценностей. Отдельные виды животных имеют большое культурное, эстетическое, научное значение.

Особенностью объектов животного мира является их возобновляемость, но для этого необходимо соблюдение определенных условий, непосредственно связанных с охраной животных. При истреблении, нарушении условий существования определенные виды животных могут окончательно исчезнуть, их возобновление будет невозможно. И наоборот, поддержание условий существования животного мира, регулирование численности животных, принятие мер к разведению исчезающих видов способствуют их восстановлению и возобновлению.

Изучение редких видов животных и их распределение на территории области, создание электронной базы данных позволят накапливать и хранить информацию, вносить необходимые изменения, проводить анализ имеющихся сведений, получать списки видов, редких видов и другие выборки.

Среди основных угроз негативного воздействия на окружающую среду можно с уверенностью выделить антропогенное воздействие. Немаловажную роль в сохранении природных систем играет экологическая культура населения. Ключевая цель формирования экологической культуры - объединение усилий и солидарной ответственности органов исполнительной власти области, профессиональных и общественных объединений, граждан, направленных на формирование экологически ответственного мировоззрения населения области.

Основным критерием благополучия окружающей среды является качество атмосферного воздуха. На территории области выбросы вредных (загрязняющих) веществ осуществляются 8837 источниками, из них 5987 источников - организованные.

Опасность загрязненного атмосферного воздуха для здоровья человека обусловлена наличием в нем разнообразных загрязняющих веществ, способных непосредственно проникать во внутреннюю среду организма, часто обладающих комбинированным действием, а также возможностью массированного воздействия на значительное число населения.

Определяющим фактором качества атмосферного воздуха является интенсивность загрязнения его выбросами вредных веществ от стационарных источников и транспорта, в первую

очередь автомобильного.

Сложившаяся ситуация требует реализации мер, направленных на снижение выбросов загрязняющих веществ в атмосферу и обеспечение требуемого качества атмосферного воздуха.

Отсутствие достоверной информации о высоком загрязнении воздуха не позволяет принимать предусмотренные законодательством меры по защите населения при неблагоприятных метеорологических условиях (НМУ), чрезвычайных ситуациях.

Кроме того, существующая сеть стационарных постов наблюдений за состоянием окружающей среды не позволяет получать полную оперативную комплексную гидрометеорологическую информацию, достоверные данные о состоянии загрязнения окружающей среды и причинах ее загрязнения.

Для определения эффективности мероприятий по снижению выбросов загрязняющих веществ в атмосферу, а также для контроля за уровнем загрязняющих веществ в атмосфере необходимо проведение постоянного наблюдения за стационарными источниками выбросов.

Одним из базовых измерительных звеньев контроля загрязнений являются передвижные лаборатории, предназначенные для автоматического измерения, сбора, обработки, регистрации результатов измерения концентраций основных атмосферных загрязнителей и пыли.

С помощью передвижных лабораторий можно путем осуществления постоянных маршрутных наблюдений по специально разработанной программе отслеживать выбросы от любых предприятий с непрерывной регистрацией данных и картографической привязкой к местности.

В ходе реализации государственной программы предполагается создать и поставить на постоянное обслуживание 3 автоматизированных стационарных поста наблюдения (далее АСПН) за качеством атмосферного воздуха:

2018 год - АСПН в г. Чудово;

2019 год - АСПН в г. Боровичи;

2020 год - АСПН в Великом Новгороде.

На АСПН в автоматическом режиме будут контролироваться следующие компоненты: мелкодисперсная пыль, диоксид серы, оксид углерода, диоксид азота, фенол, формальдегид, аммиак, сероводород и производится отбор проб для дальнейшего исследования на бенз(а)пирен и тяжелые металлы.

Одной из важных задач реализации государственной программы является разработка и утверждение схемы размещения, использования и охраны охотничьих угодий на территории Новгородской области (территориальное охотустройство области).

Потребность проведения территориального охотустройства области обусловлена необходимостью получения материалов, отражающих реальное состояние экосистем, природно-ландшафтных комплексов, материалов по размещению охотничьих угодий, состоянию популяций охотничьих ресурсов и среды их обитания, а также научных оценок по рациональному использованию охотничьих угодий и охотничьих ресурсов для создания в области охотничьей инфраструктуры.

Большое значение в охране охотничьих ресурсов и среды их обитания имеют профилактика и предотвращение нарушений законодательства в сфере охоты и сохранения охотничьих ресурсов. В этой связи осуществляется ряд профилактических мероприятий, на обеспечение которых планируется закупить фото-, видео- и аудиозаписывающие средства для фиксации правонарушений и создания доказательной базы.

Обозначение аншлагами границ территорий охотничьих угодий, закрытых для охоты вокруг городов и населенных пунктов области, общедоступных охотничьих угодий, территорий с установленными постановлениями Администрации Новгородской области запретами на использование объектов животного мира, отнесенных к объектам охоты, территорий государственных природных биологических заказников регионального значения необходимо в целях обеспечения техники безопасности и информирования населения о режиме данных территорий.

Планирование денежных средств на мероприятия по обеспечению сокращения численности волков на территории области произведено исходя из численности и добычи данного вида.

В настоящее время на территории области достигнута стабильная численность многих

видов охотничьих ресурсов, отмечается рост численности отдельных видов. Проведение мероприятий, предусмотренных областными целевыми программами по охране окружающей среды и экологической безопасности области, значительно повлияло на увеличение запасов охотничьих ресурсов (лось, кабан, медведь). Сохранению и увеличению запасов объектов животного мира способствовала постоянная деятельность по удержанию на низком уровне численности волков.

Постановлением Правительства Новгородской области от 28.10.2013 № 325 (в редакции Постановления Правительства Новгородской области от 02.06.2022 № 299) утверждена государственная программа Новгородской области «Охрана окружающей среды Новгородской области на 2014 - 2024 годы».

Цели государственной программы:

создание условий для стабилизации и улучшения качества окружающей среды области, обеспечение экологической безопасности и охраны окружающей среды, снижение воздействия вредных экологических факторов техногенного и антропогенного характера на окружающую среду;

обеспечение потребности органов государственной власти области, физических и юридических лиц в информации о состоянии окружающей среды;

сохранение природных систем;

обеспечение улучшения качества атмосферного воздуха;

обеспечение условий для устойчивого существования охотничьих ресурсов и среды их обитания как неотъемлемого элемента природной среды;

улучшение экологической ситуации в районах путем создания на территории области комплексов по сортировке твердых коммунальных отходов, ликвидации объектов накопленного экологического вреда и внедрения наилучших доступных технологий.

Задачи государственной программы:

строительство соответствующих действующему природоохранному законодательству полигонов для размещения твердых бытовых отходов (далее ТБО) в муниципальных районах области;

снижение негативного воздействия отходов производства и потребления;

организация разработки, оформления, редактирования, издания, тиражирования и распространения специальной природоохранной литературы, выпуска циклов теле- и радиопередач, посвященных охране окружающей среды;

обеспечение функционирования и управление особо охраняемыми природными территориями (далее ООПТ) регионального значения;

сохранение биологического разнообразия на территории Новгородской области;

организация создания 21 новой ООПТ регионального значения с приростом площади, занятой такими территориями, до 5,5 %;

формирование эффективной системы охраны атмосферного воздуха;

сохранение видового и увеличение количественного состава охотничьих ресурсов, повышение продуктивности охотничьих угодий;

стимулирование строительства объектов размещения отходов;

ликвидация объектов накопленного экологического вреда;

создание на территории области комплексов по сортировке твердых коммунальных отходов и внедрение усовершенствованных технологий по сортировке твердых коммунальных отходов в городском округе и муниципальных районах области;

организация доступа к информации в сфере обращения с отходами;

противодействие возникновению мест несанкционированного размещения отходов на территории области.

Подпрограммы государственной программы:

«Регулирование качества окружающей среды»;

«Особо охраняемые природные территории регионального значения и сохранение биоразнообразия»;

«Охрана атмосферного воздуха»;

«Охрана и воспроизводство объектов животного мира, рациональное использование охотничьих ресурсов»;

«Региональная программа в области обращения с отходами, в том числе с твердыми коммунальными отходами».

Ожидаемые конечные результаты реализации государственной программы:

ввод в действие 2 полигонов ТБО;

разработка и утверждение территориальной схемы в области обращения с отходами, в том числе с твердыми коммунальными отходами, и региональной программы в области обращения с отходами, в том числе с твердыми коммунальными отходами;

разработка электронной модели территориальной схемы в области обращения с отходами, в том числе с твердыми коммунальными отходами;

издание 5 единиц природоохранной литературы;

увеличение доли площади области, занятой ООПТ регионального значения;

обеспечение территориальной охраной редких и исчезающих видов, занесенных в Красную книгу Новгородской области;

снижение выбросов вредных (загрязняющих) веществ в атмосферный воздух на 13,0 % по отношению к уровню 2007 года;

улавливание не менее 70,0 % от всех выбросов вредных (загрязняющих) веществ в атмосферный воздух;

сохранение биологического разнообразия в области (25 видов млекопитающих и 63 вида птиц, являющихся охотничьими ресурсами);

увеличение количества разработанных проектно-сметных документаций на строительство полигонов твердых коммунальных отходов;

увеличение количества разработанных проектно-сметных документаций на рекультивацию земельных участков, загрязненных в результате расположения на них объектов размещения отходов;

введение в эксплуатацию 3 полигонов твердых коммунальных отходов;

увеличение количества рекультивированных земельных участков, загрязненных в результате расположения на них объектов размещения отходов;

увеличение количества введенных в эксплуатацию комплексов по сортировке твердых коммунальных отходов в муниципальных районах области;

приобретение оборудования по обработке твердых коммунальных отходов;

увеличение доли твердых коммунальных отходов, направленных на обработку, в общем объеме образованных твердых коммунальных отходов;

увеличение доли твердых коммунальных отходов, направленных на утилизацию, в общем объеме образованных твердых коммунальных отходов;

увеличение общей площади восстановленных, в том числе рекультивированных, земель, подверженных негативному воздействию накопленного экологического ущерба;

увеличение численности населения, качество жизни которого улучшится в связи с ликвидацией выявленных несанкционированных свалок

Эколого-градостроительные мероприятия. Мероприятия по охране атмосферного воздуха.

Мероприятия по снижению загрязнения стационарными источниками:

- совершенствование и расширение системы мониторинга воздушного бассейна, в том числе развитие сети постов наблюдения по контролю загрязнения атмосферного воздуха на территории поселения.

- установление для всех источников загрязнения воздушного бассейна уровня предельно-допустимых выбросов в составе сводного тома, обеспечивающих нормативные предельно-допустимые концентрации загрязняющих веществ в атмосфере поселения.

- организация и озеленение буферных зон между жилыми и общественными территориями и промышленными объектами.

- совершенствование технологического оборудования, оснащение источников выбросов современным газоочистным оборудованием.
- реконструкция котельных, работающих на угле на газ.
- создание полос защитных зеленых насаждений, отделяющих котельные и жилую застройку.

Приоритетные мероприятия по снижению воздействия автотранспорта:

- организация придорожных зеленых полос от магистралей
- строительство объездных магистралей, обеспечивающих вывод грузового автотранспорта за пределы жилой застройки
- повышение экологических требований к техническому состоянию автотранспортной техники до установленных стандартов
- внедрение экологически безопасных видов транспорта и моторного топлива
- контроль качества используемых нефтепродуктов
- строительство гаражей для хранения автотранспорта с соблюдением санитарных разрывов
- перевод автотранспорта на газовое топливо.

Мероприятия по охране водных ресурсов:

- проведение мероприятий, направленных на создание очистных сооружений и повышение их эффективности
- проектирование и строительство новых очистных сооружений в населенных пунктах поселения
- проведение технических мероприятий по устранению неполадок в сетях водоснабжения и предотвращению аварийных ситуаций
- создание систем хозяйственно-бытовой канализации для наиболее крупных населенных пунктов поселения и широкое использование установок локальной очистки стоков, обеспечивающих очистку не менее 98%
- организация зоны санитарной охраны подземных источников - водоснабжения в составе трех поясов.

Мероприятия по охране почвенного покрова:

- проведение комплексного мониторинга почвенного покрова в пределах территории поселения
- проведение мероприятий по восстановлению почв
- организация зеленых полос, разделяющих поселковые котельные и жилую застройку.

Мероприятия по санитарной очистке территории:

Основной задачей, стоящей перед администрацией района в области обращения с отходами производства и потребления, является обеспечение предоставления всем физическим и юридическим на территории поселения услуг по сбору, вывозу и утилизации ТБО в соответствии с действующим природоохранным законодательством. Ее решение позволит обеспечить функционирование системы сбора, вывоза и утилизации отходов, что позволит обеспечить улучшение качества окружающей среды и экологической безопасности на территории поселения.

Мероприятия по защите населения от физических факторов:

Мероприятия по защите населения от шумового загрязнения:

- использование специальных приемов планировки и застройки, (размещение вдоль проезжей части обслуживающих, коммунальных объектов, гаражей-стоянок и пр.)
- архитектурно-планировочные решения жилых зданий с ориентацией спальных помещений во двор, а вспомогательных – на магистрали
- организация территориальных разрывов, способствующих аэрации примагистральных территорий
- строительство шумозащитных домов, экранирующих внутриквартальные

территории от проникновения шума

- строительство шумозащитных искусственных сооружений вдоль транспортных магистралей со стороны жилой застройки
- шумовая защита зданий, выходящих на магистральные улицы (установка пластиковых стеклопакетов и пр.)
- устройство полос зеленых насаждений шумозащитной конструкции вдоль улиц и магистралей шумо- и газопоглощающими породами, планирование и организация рельефа
- строительство новых объектов транспортной инфраструктуры с шумозащитными конструктивными элементами
- контроль за параметрами транспортных потоков, расчет основных вариантов движения транспорта, внедрение жесткой маршрутизации грузовых перевозок

Мероприятия по обеспечению радиационной безопасности:

- проведение обязательного контроля радиационной обстановки и радоноопасности территории при отводе земельных участков для нового жилищного и гражданского строительства.

Мероприятия по снижению электромагнитного воздействия:

- организация постоянного контроля предельно-допустимых уровней ЭМИ от источников электромагнитных излучений (телецентр, радиостанции, радары, установки мобильной связи, линии электропередач)
- организация санитарно-защитных зон и зон ограничения застройки от источников ЭМИ
- замена линий электропередач (ЛЭП) на кабельные линии.

Выводы:

Экологическая обстановка в Поддорском муниципальном районе в настоящее время относительно благополучная и стабильная.

Необходимо оформление и благоустройство рекреационных территорий, организация санитарно-защитных зон.

Поскольку муниципальное образование должно заниматься контролем состояния окружающей среды на своей территории, необходимо разработать программу мониторинга и план мероприятий по контролю за состоянием окружающей среды на несколько лет и осуществлять его реализацию из средств собственного бюджета.

Для контроля состояния окружающей среды требуются периодические исследования загрязненности почв, атмосферного воздуха и поверхностных вод не только на территории жилой застройки. Особое внимание следует уделять состоянию территории производственной зоны.

Администрациям Поддорского муниципального района и всех поселений, входящих в его состав следует обратить внимание на выполнение ряда организационных мероприятий, без которых рекомендации по охране окружающей среды не могут быть реализованы.

Наиболее важными из них являются:

- обеспечение контроля со стороны соответствующих административных органов за соблюдением всех природоохранных нормативов с применением экономических санкций за нарушение;
- организация в пределах поселения мониторинга состояния природной среды совместно с окружными природоохранными органами и территориальными отделами федеральных структур;
- распространение среди населения экологических знаний, используя СМИ, возможности культурно-просветительных учреждений, школ и спортивных обществ.

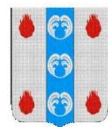

Российская Федерация
Новгородская область

АДМИНИСТРАЦИЯ ПОДДОРСКОГО МУНИЦИПАЛЬНОГО РАЙОНА

ПОСТАНОВЛЕНИЕ

от 30.06.2022 № 297
с.Поддорье

О подготовке проекта внесения изменений в Схему территориального планирования Поддорского муниципального района

В соответствии со статьями 9, 18, 19, 20, 21 Градостроительного кодекса Российской Федерации, Федеральным законом от 6 октября 2003 года № 131-ФЗ «Об общих принципах организации местного самоуправления в Российской Федерации», Уставом Поддорского муниципального района, Администрация Поддорского муниципального района **ПОСТАНОВЛЯЕТ:**

1. Подготовить проект внесения изменений в Схему территориального планирования Поддорского муниципального района, утвержденную решением Думы Поддорского муниципального района от 27.12.2012 № 550 (в редакции решений Думы Поддорского муниципального района от 28.08.2014 № 658, от 26.03.2020 № 285).

2. Утвердить прилагаемые:

График выполнения работ по подготовке проекта внесения изменений в Схему территориального планирования Поддорского муниципального района;

Порядок направления в комиссию по землепользованию и застройке Администрации Поддорского муниципального района предложений заинтересованных лиц по подготовке проекта внесения изменений в Схему территориального планирования Поддорского муниципального района.

3. Комиссии по землепользованию и застройке Администрации Поддорского муниципального района:

3.1. Рассмотреть предложения по внесению изменений в Схему территориального планирования Поддорского муниципального района;

3.2. Обеспечить проверку проекта внесения изменений в Схему территориального планирования Поддорского муниципального района.

4. Установить срок подачи предложений по внесению изменений в Схему территориального планирования Поддорского муниципального района до 31 августа 2022 года включительно.

5. Опубликовать настоящее постановление в муниципальной газете «Вестник Поддорского муниципального района» и на официальном сайте Администрации муниципального района в информационно-телекоммуникационной сети «Интернет».

**Глава
муниципального района**



Е.В. Панина

ТЕХНИЧЕСКОЕ ЗАДАНИЕ
на подготовку проекта изменений в схему территориального планирования
Поддорского муниципального района

№ п/п	Перечень основных требований	Содержание требований
1	2	3
1.	Вид документа	Схема территориального планирования - документ территориального планирования Поддорского муниципального района (далее СТП)
2.	Основание для подготовки СТП	Градостроительный кодекс Российской Федерации;
3.	Цели работы	<p>Актуализация в схемы территориального планирования Поддорского муниципального района.</p> <p>Создание условий для устойчивого развития территорий поселения, сохранение окружающей среды и объектов культурного наследия.</p> <p>Создание условий для планировки территорий муниципального района.</p> <p>Обеспечение прав и законных интересов физических и юридических лиц, в том числе правообладателей земельных участков и объектов капитального строительства</p>
4.	Задачи работы	<p>Перевод картографических материалов СТП в векторный редактируемый электронный вид в GML, а также один из указанных форматов XML, GML, MID/MIF, TAB, SHP, QGS, SXF вместе с файлами описания RSC, в целях размещения в государственной информационной системы обеспечения градостроительной деятельности (далее – ГИСОГД);</p> <p>актуализация решений СТП с учетом стратегий (программ) развития отдельных отраслей экономики, приоритетных национальных проектов, межгосударственных программ, программ социально-экономического развития, планов и программ комплексного социально-экономического развития Поддорского муниципального района, с учетом программ, принятых в установленном порядке и реализуемых за счет средств федерального бюджета, бюджета Новгородской области, местного бюджета, решений органов государственной власти, органов местного самоуправления, иных главных распорядителей средств соответствующих бюджетов, предусматривающих создание объектов федерального значения, объектов регионального значения, объектов местного значения, инвестиционных программ субъектов естественных монополий, организаций коммунального комплекса и сведений, содержащихся в федеральной государственной информационной системе территориального планирования, а также с учетом</p>

№ п/п	Перечень основных требований	Содержание требований
1	2	3
		положений о территориальном планировании, содержащихся в документах территориального планирования Российской Федерации, документах территориального планирования субъектов Российской Федерации, документах территориального планирования муниципальных образований, региональных и местных нормативов градостроительного проектирования, а также с учетом предложений заинтересованных лиц
5.	Заказчик	Администрация Поддорского муниципального района
6.	Источник финансирования работ	Бюджет Поддорского муниципального района
7.	Подрядчик	ГБУ «Управление капитального строительства Новгородской области»
8.	Сроки и график подготовки проекта	25.11.2022
9.	Состав и содержание проекта СТП	В соответствии со статьей 19 Градостроительного кодекса Российской Федерации, законодательством о градостроительной деятельности Новгородской области.
10.	Исходные данные для проекта СТП	Заказчик предоставляет Подрядчику следующие материалы: Схему территориального планирования Поддорского муниципального района; Предложения по внесению изменений в Схему территориального планирования Поддорского муниципального района; иные материалы имеющиеся в распоряжении Администрации Поддорского муниципального района: утвержденная документация по планировке территории, программы развития Поддорского муниципального района.
11.	Перечень согласующих организаций	В соответствии со ст. 20, 21 Градостроительного кодекса РФ
12.	Этапы подготовки проекта СТП	1-й этап: Сбор, систематизация исходных данных для территориального планирования. Анализ современного использования и комплексная оценка территории. Подготовка материалов по обоснованию проекта схемы территориального планирования Поддорского муниципального района 2-й этап: Разработка проекта схемы территориального планирования Поддорского муниципального района в составе утверждаемой части (положение о территориальном планировании) и материалов по обоснованию. Сдача проекта заказчику.
13.	Требования к электронным	При разработке схемы территориального планирования должно быть использовано лицензионное программное

№ п/п	Перечень основных требований	Содержание требований
1	2	3
	программам, применяемым при разработке проекта СТП	обеспечение
14	Требования к количеству экземпляров проекта и их рассылке	<p>Карты выполняются в бумажном и электронном виде в растровом и векторном формате, в системе координат МСК-53 (зона 2).</p> <p>Растровая модель представляется в формате JPEG или PDF вместе с файлом о географической информации в форматах MID/MIF, TAB, SHP, SXF, QGS.</p> <p>Векторная модель представляется в формате GML, а также в одном из следующих форматов: XML, GML, MID/MIF, TAB, SHP, IDF, QGS, SXF вместе с файлами описания RSC.</p> <p>Текстовые материалы - в бумажном и электронном виде в одном из форматов: PDF, DOC, DOCX, TXT, XLS, XLSX, ODF, XML с возможностью редактирования.</p> <p>Материалы представляются в 2 экземплярах на бумажном носителе, и в 2 экземплярах на электронных носителях (CD, DVD -диски).</p>
15	Иные условия	Работы должны быть выполнены в соответствии с требованиями нормативно-правовых актов, регулирующих градостроительную деятельность
16	Гарантийные обязательства	<p>Срок действия гарантийных обязательств – 12 месяцев со дня подписания итогового акта выполненных работ по договору.</p> <p>В объем гарантийных обязательств входят работы по устранению в выполненных работах опечаток, ошибок в текстовых и графических материалах, ошибок в графических материалах, представленных в электронном виде.</p> <p>Подрядчик в течение всего гарантийного срока обязан хранить на своих серверных ресурсах с обеспеченным для Заказчика доступом результаты работ, сданные Заказчику, и другие необходимые данные, сформированные в ходе выполнения работ</p>

ПОДПИСИ СТОРОН:

«ПОДРЯДЧИК»

«ЗАКАЗЧИК»

Директор ГБУ «УКС НО»

Глава Поддорского муниципального района

(Подпись) (А.А. Мираков)

(Подпись) (Е.В. Панина)

М.П.





МЧС РОССИИ

**ГЛАВНОЕ УПРАВЛЕНИЕ
МИНИСТЕРСТВА РОССИЙСКОЙ ФЕДЕРАЦИИ
ПО ДЕЛАМ ГРАЖДАНСКОЙ ОБОРОНЫ,
ЧРЕЗВЫЧАЙНЫМ СИТУАЦИЯМ И ЛИКВИДАЦИИ
ПОСЛЕДСТВИЙ СТИХИЙНЫХ БЕДСТВИЙ
ПО НОВГОРОДСКОЙ ОБЛАСТИ
(Главное управление МЧС России
по Новгородской области)**

ул. Большая Московская, д.67, Великий Новгород,
173020, тел. (8162) 66-26-10, факс (8162) 66-28-11,
e-mail: gu@53.mchs.gov.ru

Администрации Поддорского
муниципального района

с. Поддорье,
ул. Октябрьская, д. 26,
Поддорский муниципальный район,
Новгородская обл., 175260

e-mail: adm@admpoddore.ru

10.08.2022 № ИВ-183-2794

на вх. № В-183-2146 от 04.08.2022

О предоставлении сведений

В соответствии с запросом сообщаем исходные данные и требования, подлежащие учету при разработке мероприятий по гражданской обороне, мероприятий по предупреждению чрезвычайных ситуаций природного и техногенного характера в схеме территориального планирования Поддорского муниципального района.

1. Основание для выдачи задания:

а) запрос Администрации Поддорского муниципального района (вх. от 04.08.2022 № В-183-2146);

б) Градостроительный кодекс РФ от 29 декабря 2004 г. № 190-ФЗ;

в) Свод правил СП 165.1325800.2014 «Инженерно-технические мероприятия по гражданской обороне. Актуализированная редакция СНиП 2.01.51-90».

2. Ранее выполненные работы, нормативные документы, учет которых обязателен при разработке мероприятий по гражданской обороне, мероприятий по предупреждению чрезвычайных ситуаций:

схема территориального планирования Поддорского муниципального района;

ГОСТ Р 22.2.10-2016 Порядок обоснования и учета мероприятий по гражданской обороне, мероприятий по предупреждению чрезвычайных ситуаций природного и техногенного характера при разработке документов территориального планирования.

3.1. В состав Поддорского муниципального района входит 3 муниципальных образования со статусом сельских поселений (Белебелковское сельское поселение, Поддорское сельское поселение, Селеевское сельское поселение). Административный центр - село Поддорье.

На территории Поддорского муниципального района холодное водоснабжение и водоотведение осуществляет МУП «Поддорское водно-коммунальное хозяйство». Источником централизованного питьевого водоснабжения на территории района являются артезианские скважины и шахтные колодцы.

Централизованная система сбора, очистки и отведения сточных вод имеется в одном населенном пункте: село Поддорье.

Централизованным теплоснабжением и горячим водоснабжением обеспечиваются некоторые жилые дома, учреждения образования, здравоохранения. Жилой фонд имеет в основном печное отопление и котлы на твердом топливе;

3.2. Газоснабжение Поддорского муниципального района в настоящее время осуществляется сжиженным природным газом от индивидуальных баллонов;

3.3. На территории района отсутствует инфраструктура водного, железнодорожного и воздушного транспорта. Пассажирские и грузовые перевозки осуществляются автомобильным транспортом;

3.4. По территории Поддорского муниципального района проходит автомобильная дорога Старая Русса - Холм, по которой могут перевозиться аварийно химически опасные вещества (АХОВ), горюче-смазочные материалы (ГСМ), сжиженные углеводородные газы (СУГ), при разливе (выбросе, взрыве) которых возможно образование зон химического заражения, зон разрушения и пожаров;

3.5. Укрытие населения в особый период необходимо предусматривать в защитных сооружениях гражданской обороны;

3.6. На территории района наблюдаются опасные природные процессы - шквалистый ветер скоростью 25 м/сек и более, сильные снегопады и морозы, ливневые дожди, гололед;

3.7. На территории Поддорского муниципального района отсутствуют скотомогильники, Ямы Беккари и природные очаги инфекционных болезней;

3.8. Вопросы организации транспортного обеспечения, подготовки маршрутов эвакуации и подготовки безопасных районов к приему и первоочередному жизнеобеспечению эвакуируемого населения спланированы и неоднократно рассматривались на заседаниях эвакуационных и эвакуационных комиссий разных уровней.

4. Для разработки мероприятий по пожарной безопасности:

4.1. При разработке мероприятий по обеспечению пожарной безопасности в схеме территориального планирования Поддорского муниципального района необходимо предусмотреть требования, установленные Федеральным законом

от 22 июля 2008 г. № 123-ФЗ «Технический регламент о требованиях пожарной безопасности»;

4.2. В с. Поддорье, ул. Октябрьская, д. 6 расположена 49-я пожарная часть 17-го отряда ППС Новгородской области ГОКУ «УЗНЧС и ОПБ Новгородской области».

5. Перечень основных руководящих и нормативных документов, рекомендуемых для использования:

Федеральный закон от 12 февраля 1998 г. № 28-ФЗ «О гражданской обороне»;

Федеральный закон от 21 декабря 1994 г. № 68-ФЗ «О защите населения и территорий от чрезвычайных ситуаций природного и техногенного характера»;

Федеральный закон от 29 декабря 2004 г. № 190-ФЗ «Градостроительный кодекс Российской Федерации»;

Федеральный закон от 21 декабря 1994 г. № 69-ФЗ «О пожарной безопасности»;

Федеральный закон от 21 июля 1997 г. № 116-ФЗ «О промышленной безопасности опасных производственных объектов»;

Федеральный закон от 22 июля 2008 г. №123-ФЗ «Технический регламент о требованиях пожарной безопасности»;

Федеральный закон от 30 декабря 2009 г. № 384-ФЗ «Технический регламент о безопасности зданий и сооружений»;

СП 88.13330.2014 «СНиП II-11-77* Защитные сооружения гражданской обороны»;

СП 165.1325800.2014 «Инженерно-технические мероприятия по гражданской обороне. Актуализированная редакция СНиП 2.01.51-90».

Заместитель начальника Главного управления
(по гражданской обороне и защите населения)

А.А. Колупаев



Сафронова Зоя Ивановна
8(8162)765183
89211981420